

2021학년도 수시 특집

MODU가 주목하는 대학 22

20학번 선배가 알려주는 합격 꿀팁

입시 분석가

유성룡의 족집게 입시 특강

2021
수시 특별호

알아두면 쓸모있는
슬기로운 대학생활 꿀팁 7

우리 대학 요기요!
캠퍼스 맛&멋스타그램

코로나19 대비 고교-대학연계 프로그램

상큼 시원한 라임청 만들어볼까?

올해의 혁신성장 분야 직업 탐색기

미래 직업 내비게이션



배우&배움 ENM
LOVE YOUR ACTING

배우앤배움 아트센터
www.baewoo.co.kr

배우앤배움 입시센터
www.baewoo.kr

배우앤배움 키즈센터
www.baewoo.net

『82년생 김지영』 작가 초남추의
 따뜻하고 다정한 위로

꿀의 맛



우리 모두가 지나온
 초록의 시간
 버겁고 외롭지만
 함께라서 가능했던
 그날의 이야기들

나무에 매달린 채 햇볕을 받으며 끝까지 익은 꿀과,
 아직 초록색일 때 가지가 잘려 남은 양분으로 자란 꿀.
 나는, 그리고 너희는 어느 쪽에 더 가까울까.

“성장은 때때로 버겁고 외로운 일인 것 같습니다.
 이 책이 낯설고 힘든 시간을 보낸 이들에게
 인사와 위로가 되었으면 좋겠습니다.” _조남주



CONTENTS

2021 수시 특별호



24



32

- 04 _____ 2020 상반기 키워드 뉴스
- 08 _____ COVER STAR
강세은(경기 와부고 3) & 이강민(경기 송우고 3)
- 12 _____ 미래 직업 내비게이션
올해의 혁신성장 분야 직업 탐색기

SPECIAL

2021학년도 수시모집 특별 기획

- 24 _____ 족집게 입시 특강
- 32 _____ MODU가 주목하는 대학 22(가나다순)
가천대학교 | 가톨릭대학교 | 건국대학교 | 경희대학교
덕성여자대학교 | 명지대학교 | 삼육대학교 | 서경대학교 |
서울대학교 | 서울시립대학교 | 서울여자대학교 |
선문대학교 | 성공회대학교 | 성균관대학교 |
성신여자대학교 | 세종대학교 | 송실대학교 |
울지대학교 | 충북대학교 | 한국외국어대학교 |
한양대학교 | 호서대학교

- 118 _____ 대학 생활 탐구
알아두면 쓸모있는 슬기로운 대학생활 꿀팁 7
- 120 _____ 우리 대학 잇템
내 굿즈 중에 최고

- 122 _____ 우리 대학 요기요
University #맛&멋stagram
- 124 _____ MODU의 서재
선배들이 추천하는 우리 대학 베스트셀러
- 126 _____ 대학 생활 미리 보기
코로나19 대비 교교-대학연계 프로그램
- 128 _____ 미리 쓰는 내일 일기
2021 My Dream Diary
- 130 _____ 기자가 간다
선유도
- 132 _____ 미미의 취미 노트
라임청 만들기
- 134 _____ MODU 같이 고민해
내겐 너무 가벼운 머리카락
- 136 _____ 독자 이벤트

• 본 자료에 수록된 대학 안내와 입시 정보는 해당 학교에서 제공한 자료를 토대로 작성했습니다. 보다 자세한 정보는 기사에 적힌 입학 담당 부서에 문의해주세요.

• 본지 기사의 저작권은 (주)모두커뮤니케이션즈의 소유입니다. 기사 및 사진 등 모든 내용은 무단으로 사용할 수 없습니다. 본지에 게재된 정보는 일부를 제외하고 8월 1일 현재의 것입니다. 일부 정보는 변경될 가능성이 있으므로 양해 바랍니다. 사외 기고는 본지의 편집 방향과 일치하지 않을 수 있습니다.

<MODU> 2021 수시 특별호

발행일 2020년 8월 1일 • 발행처 (주)모두커뮤니케이션즈 • 주소 서울시 영등포구 당산로41길 11 5K V1센터 E동 1408호(우 07217) • 팩스 0502-013-1318 • 취재 02-6377-0508, contents@modumagazine.com • 광고 02-6377-0518, modu@modumagazine.com • 배송 및 구독 02-6377-0516 • 인쇄 (주)에스제이씨성전(김강) 031-955-8800 • 2011년 5월 4일 등록, 등록번호 영등포 라00448 • 본지 기사의 저작권은 (주)모두커뮤니케이션즈의 소유입니다. 기사 및 사진 등 모든 내용은 무단으로 사용할 수 없습니다. 사외 기고는 편집 방향과 일치하지 않을 수 있습니다.

STAFF

발행인

최승식 CHOI SEUNG SIK | ceo@modu1318.com

고문

길기철 KILL KICHEOL | kck@kbs.co.kr

에디터

편집장 황정원 HWANG JEONG WON | hjw@modu1318.com
강서진 KANG SEO JIN | ks@modu1318.com
전정아 JEON JEONG A | jeonga718@modu1318.com
이은주 LEE EUN JU | silver@modu1318.com

영상

김현준 KIM HYUN JUN | playitworks@modu1318.com

사업 마케팅·경영지원실

실장 백은진 BAEK EUN JIN | bej@modu1318.com
유효지 YOO HYO JI | yhj@modu1318.com

사진

손홍주 SON HONG JOO | lightson@cin21.com

디자인 | 씨네21(주)

팀장 김윤희 KIM YOON HEE | kime@cin21.com
한정연 HAN JEONG YEOUN | han7329@hanmail.com

교열

최귀열 CHOI GWI YEOL | aroma1510@naver.com

광고

부장 이강호 LEE KANG HO | lee@cin21.com
한대운 HAN DAE YUN | han@cin21.com
홍선영 HONG SUN AENG | flyaeng@cin21.com
박경희 PARK KYOUNG HEE | khp@cin21.com

씨네21 마케팅본부

본부장 박건태 PARK GUNTAI | nice dream@cin21.com



<MODU>에 등장한 인터뷰이부터 표지모델까지, 생생한 취재 현장이 궁금하다면? <MODU> 유튜브 채널로 놀러 와. '좋아요'와 구독은 필수~!



MODU
Make Opportunity Dreams Unlimited

표지 모델 강세은(경기 와부고 3) & 이강민(경기 송우고 3)
사진 손홍주 | 헤어·메이크업 이국화

NEWS



1

호주 산불

#코알라 #멸종위기

호주 산불이 지난 9월부터 몇 달째 계속돼 많은 이들을 안타깝게 했다. 이번 산불은 지구온난화로 생긴 가뭄과 더위로 쉽게 불길기 잡히지 않아 큰 피해를 남겼다. 계속된 화재로 지금까지 서울의 약 100배 면적에 달하는 1천만 헥타르(10만km²)가 불탔고, 28명이 목숨을 잃었다. 게다가 코알라, 캥거루 등 12억 마리가 넘는 야생동물이 피해를 입었다고 해. 코알라 80%가 희생당해 멸종 위기에 처할 정도야. 이번 산불로 인해 호주 당국은 기후변화에 적극 대응할 것이라고 밝혔다.

3

봉준호 감독 아카데미 4관왕

#문화강국 #국뽕 한 사발

지난 2월 10일, 영화계의 권위 있는 시상식인 아카데미에서 봉준호 감독의 <기생충>이 4관왕을 해 화제가 됐다. 작년 5월 30일 개봉된 <기생충>은 칸 황금종려상부터 골든글로브상, 아카데미 등 56개 시상식에서 총 125개 상을 수상할 정도로 전 세계 각국에서 인정을 받았다. 특히 이번 아카데미 수상은 그동안 영어권 백인 위주로 수상이 이뤄졌기 때문에 더욱 의미가 깊어.

이에 오스카상 수상으로 봉준호 감독의 수상 소감부터 <기생충>에 등장한 슈퍼마켓까지 기생충에 관한 모든 것이 화제를 모으고 있어.



미국영화제작가협회 제공

2

코로나바이러스 감염증-19

#사람 많은 곳 무서워 #모든 걸 #방구석에서

우한에서 시작된 코로나바이러스 감염증-19(이하 코로나19)로 전 세계 42만여 명이 사망하고, 약 770만 명의 확진자가 발생했다(6월 14일 기준). 코로나19는 호흡기 감염질환으로 발열과 기침·호흡곤란 등의 폐렴 증상이 대표적이다. 이에 세계 각국에서는 사회적 거리 두기를 권장하고 있고 여행, 각종 행사, 대회가 줄줄이 취소되거나 연기됐다. 미국 하버드 공중보건대 연구팀에서는 2022년까지 사회적 거리 두기를 해야 할지도 모른다고 할 정도로 현 상황이 쉽게 사그라들 기미를 보이지 않고 있어.



cine21.com

매주 화요일 발행
구독문의 1566-9595

4 트랜스젠더 군 복무, 여대 입학 논란

#팽팽한 의견대립 #여성의 정의는 무엇?

최근 젠더에 관한 사건이 연일 화제를 모으고 있어. 변희수 씨는 육군하사로 복무하던 중 여성으로 성전환 수술을 받았어. 변 하사는 성전환 후에도 군에 계속 복무하겠다는 의사를 밝혔지만, 강제 전역을 당해 논란이 일어. 현재 변희수 씨는 법적으로 성별 전환을 마친 상태로, 여성으로서 군 복무를 이어나가기 위해 계속 노력할 계획이라고 해. 한편 여성으로 성전환한 학생이 여대에 합격했지만, 입학할 두고 계속되는 찬반 논란으로 인해 입학을 포기하는 사건이 있었어. 이와 같은 일련의 사건으로 사회의

소수자인 트랜스젠더가 차별받는 상황에 대한 가치관의 대립이 수면 위로 올랐지.



6 21대 국회의원 선거

#역대급 #거대여당

지난 4월 15일 제21대 국회의원 선거가 이뤄졌어. 미국·영국·프랑스 등 47개국에서는 코로나19 감염 위험 때문에 선거를 미뤘지만, 우리나라에서는 예정대로 선거를 치렀지. 대신 감염 예방을 위해 선거 당일에는 투표 전 발열 체크를 하고 비닐장갑을 착용한 후 투표소에 입장하는 등의 노력을 기울였어. 이러한 상황 속에서도 투표율은 66.2%로 28년 만에 역대 최고치를 기록했어. 이번 투표로 여당은 300석 중 180석을 차지해 30년 만에 절대다수 의석을 갖게 됐어. 5월 30일부터 21대 국회의원의 임기가 시작된다고 하니 앞으로의 의정활동을 잘 수행하는지 지켜보자.



5 N번방 · 박사방 사건

#강력처벌 #추구

텔레그램 비공개 대화방을 통해 성 착취 영상을 제작하고 이를 거래한 이른바 'N번방·박사방' 사건이 전 국민을 경악하게 했어. 지난 2018년부터 운영된 이 방의 피해자만 103명에 달하고 이 중 26명은 미성년자인데, 성 착취 영상을 보기 위해 동시 접속한 사람이 약 25만 명에 이르는 것으로 밝혀져 충격을 더했지. 박사방의 운영자 '박사' 조주빈(24)과 '부따' 강훈(18) 등은 현재 성 착취 영상물을 유포한 혐의로 구속된 상태야. 청와대 국민청원 게시판에는 텔레그램 N번방 가입자 전원의 신상 공개 및 처벌을 촉구하는 글이 올라왔고, 260만 명 이상이 청원에 동의했을 정도로 많은 사람이 강력한 처벌을 촉구하고 있어.

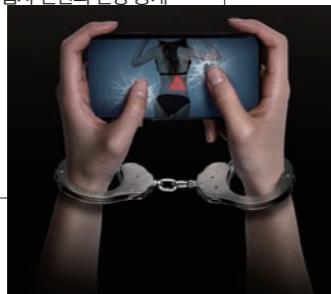

7 조지 플로이드 시위

#Black out Tuesday #인종차별 반대

지난 5월 25일, 미국에서 백인 경찰이 흑인 남성 조지 플로이드를 체포하는 과정에서 과잉진압으로 사망하게 한 사건이 있었어. 피해자는 비무장 상태였고, 아무런 반항도 하지 않은 채 숨을 쉴 수 없다고 얘기해도 경찰관은 약 8분 이상 무릎과 다리로 목을 눌렀다고 해. 그 과정이 담긴 영상이 인터넷에 퍼지면서 많은 사람의 분노를 샀어. 이 사건으로 그동안 억눌려 있던 흑인사회의 감정이 폭발했지. 항의 시위는 미네소타 지역에서 시작돼 전국으로 퍼졌어. 미국 내 시위가 점점 심해지는 가운데 추모와 재발 방지 촉구에 대한 목소리가 전 세계로 퍼져나가고 있어.



네이버 영화

보고 싶고 알고 싶은 영화의 모든 것

N
검색어 또는 URL 입력

영화
뉴스 연예 스포츠 검색차트 우리동 +



차기작 줄줄이 걸려있는
2019 대세 예약 배우들



시퀀스 3부작 최종편 '스타워즈
에피소드 9' 촬영 종료

영화통 총무로, 할리우드 따끈따끈 영화 소식



총무로 4000만 배우 류승룡,
차기작 소식



할리우드 "블랙 미러: 밴더
스내치"는 게임이 아니다

참신한 기획력으로 관객들을 사로잡은 영화들

1위부터 6위까지... 박스오피스 점령한 韓 영화

극장 데이트가 뻥하다? 색다른 국내 영화관 5

'네이버 영화'의 콘텐츠 배열·운영은
(주)씨네플레이가 담당합니다.

기사 제휴 및 문의
cine_play@naver.com

QR코드로 영화판 설정하기





꿈을 향해
더 높이,
하늘 위로
날아오르자!



이강민
(경기 송우고 3)



강세은
(경기 와부고 3)





2021 수시특별호 표지모델이 된 소감이 어때?

강세은(이하 세은) 섭외 전화를 받았을 때 정말 기뻐서! 아무래도 고3 친구들에게 유용한 정보를 전해주는 수시특별호의 모델이다 보니 잘해야겠다는 책임감이 샘솟았지. 난 우리 학교의 홍보모델로도 활동하고 있는데, <MODU> 표지 촬영은 색다른 경험이었어.

이강민(이하 강민) 나는 어렸을 때 어린이 패션잡지에서 아동모델을 했는데, 오랜만에 촬영하면서 예전의 감이 되살아나는 것 같아 기분이 좋았어. 수시특별호의 표지를 장식할 수 있어서 뿌듯하기도 하고 말야.

두 친구 모두 특별한 고등학교에 다니고 있다던데, 학교 자랑 좀 해줘.

강민 '과학 중점학교'라고 들어봤어? 우리 학교에서는 고1에서 고2로 올라갈 때 '과학 중점반' 신청을 받고, 선발되면 과학중점과정을 이수할 수 있어. 나는 과학 공부에 흥미를 느껴서 중점반에 지원했는데 다양한 실험 활동과 과제 연구, 체험학습 등 폭넓게 배울 수 있어서 좋았어. 현재 과학 중점학교는 경기도에 20군데가 있는데 경기 북부에서는 우리 학교가 유일하대.

세은 일명 '자율고'인 우리 학교에는 각종 신기한(?) 제도가 많아. 50분 수업을 하는 일반 학교와는 달리 두 교시를 묶어서 90분씩 집중적으로 수업하는 '블록타임제'가 대표적이지. 이 때문에 생겨난 '공강' 시간에는 휴식을 취하거나, 자습을 하고, 친구들과리 팀 프로젝트를 하기도 해. 말 그대로 학생들이 자율적으로 운영해나가는 자유시간인 거지.

올해 고3이라 마지막 학교생활이라는 점에서 기분이 남다른 것 같아. 친구들은 대학 진학 계획이 있어?

세은 경영학을 전공하거나, 미디어 관련 학과를 가고 싶어. 평소 경제나 정치 쪽에 관심이 많아서 학과는 넓게 생각하고. 일단은 학생부종합전형으로 지원할 예정인데, 정시도 같이 준비하고 있어. 교내 발표동아리 기장으로 활동했던 경험이나 여러 대회에 참가했던 이력을 자기소개서와 면접에 녹여낼 예정!

강민 사실 나는 대학교 진학을 염두에 두고 있지는 않아. 현재의 고등학교 공부는 내가 정말 재미있어서 하는 거지, 입시는 나와 맞지 않는다고 생각했거든. 대학에 가는 것보다 고등학교 졸업 이후 내가 하고 싶은 일을 차근차근 해나가면서 20대를 꾸려갈 생각이야.

각자 생각이 뚜렷하구나. 앞으로 친구들이 이루고 싶은 꿈이 궁금한데?

강민 잡지나 CF, 인터넷 쇼핑몰에서 모델로 활동하고 싶어. 인터넷 검색을 통해 여러 모델의 모습을 보며 표정이나 포즈를 연구하고, 카페나 유튜브를 통해서 정보를 얻는 편이야. 앞으로 모델에 도전할 기회가 있으면 주저 말고 지원하려고 해.

세은 나는 고1 때부터 아나운서를 꿈꿔왔어. 평창동계올림픽에서 활약하는 아나운서들을 보는데 너무 멋있는 거야.(웃음) 하지만 나중에는 책도 쓰고 싶고, 노인대학에서 자원봉사도 하고 싶고, 점자를 배워서 책 번역도 하는 등 무수한 꿈을 가지고 있어.

스무 살이 되면 가장 해보고 싶었던 것이 있어?

강민 자취! 내 힘으로 돈을 모아서 독립을 해보고 싶어. 나 홀로 세상 밖으로 나가서 부딪히는 경험도 하고, 하고 싶은 걸 하며 살래. 나는 항상 뭔가 배우는 것을 좋아하거든. 원래 보컬 레슨을 받고 노래를 배웠는데, 코로나19로 잠깐 쉬고 있지만 언젠가 꼭 다시 도전할 거야!

세은 나도 배우고 싶은 것이 많아. 독일어나 중국어를 조금 할 수 있는데 더 열심히 익히고 싶고 수화도 배우고 싶고... 참, 대학생이 되면 학생회나 동아리 활동을 하고 해외 봉사도 떠나고 싶어. 고등학교 때 시간이 없어 못 해본 것들을 스무 살에는 다 경험해볼 수 있겠지?

마지막으로 같은 고3 친구들에게 전하고 싶은 말이 있다면 마음껏 얘기해줘.

세은 코로나19로 인해 공부에 전념하기 어려운 환경이라 다들 많이 힘들 것 같아. 하지만 이런 고난과 역경 속에서도 우리가 원하는 목표를 이뤄내기 위해 열심히 노력하면 내년엔 모두 웃을 수 있을 거야.

강민 우리가 '자기만의 삶'을 살았으면 좋겠어. 자신이 할 수 있는 것, 그리고 하고 싶은 것을 하는 게 중요한 것 같아. 나도 하고 싶은 걸 다 하고자 노력할 테니, 친구들아, 나를 위한 인생을 살자!



INNOVATION

이것이 이노베이션

올해의 혁신성장 분야 직업 탐색기

4차 산업혁명, 기술의 바람이 불며 경제와 산업구조가 크게 변화하고 있다. 규모와 자본보다 혁신적인 아이디어와 실행력이 각광받는 시대가 된 것이다. 이러한 흐름에 맞춰 정부는 스마트팜, 바이오헬스, 스마트시티, 에너지산업, 드론, 미래자동차, 스마트공장, 핀테크 등 8개 '혁신성장(우리 경제와 사회의 구조, 체질을 근본적으로 바꾸고 사람 중심의 경제를 실현하기 위한 성장 전략)' 분야를 선정했다. 혁신성장 분야와 그에 관련된 직업, 그리고 이 직업을 준비하기 위해 공부하면 좋을 전공까지 한눈에 알아보자.



정보통신기술과
농업의 만남
스마트팜

스마트팜이란 사물인터넷, 빅데이터 등의 ICT(정보통신기술)를 활용해 농업 생산 시설의 생육환경을 PC나 스마트폰으로 원격, 자동 제어하는 농장을 말한다. 디지털 혁신 기술을 접목한 스마트팜은 농작물의 품질과 생산성 향상을 돕고, 수익을 증가시켜 우리 농업의 경쟁력을 높일 수 있다. 국내 스마트팜 보급 면적은 최근 3년 새 10배로 증가할 정도로 관련 산업이 빠르게 성장하는 추세다. 미래에는 전문 재배사·소프트웨어 개발·사물인터넷서비스 기업 진출 등을 통해 스마트팜 분야의 새로운 일자리를 창출할 수 있을 것으로 기대된다.

이 분야 관련 직업은?



스마트팜컨설턴트

시설원에 및 축산농가를 대상으로 스마트팜 설계와 구축, 운영과정까지 최적의 맞춤 컨설팅을 제공하는 직업이다. 고객 요구사항을 분석해 컨설팅 범위나 기간, 예산 계획을 수립하고 스마트팜시스템 구축을 지원하는 것이 주요 업무다.



스마트팜구축가

스마트팜을 설치하고, ICT를 활용한 각종 장비 및 소프트웨어를 개발한다. 작물의 생육환경을 측정해 관련 빅데이터를 수집하고 분석한다. 온도나 습도, 이산화탄소 등을 측정할 수 있는 감지거나 농작물 및 가축의 상태를 점검하는 기술을 개발해 농가의 경영활동에 도움을 준다.

이 학과를 추천해!

이화대 식품영양학과
인간의 건강과 영양상태를 개선하고 삶의 질을 높이기 위해 식품을 영양학적으로 연구, 개발하는 방법을 배운다. 질병 예방, 식품산업 및 외식산업 분야의 수요에 맞춰 현장 실무형 식품영양 전문인력을 양성하며, 영양사, 위생사, 식품기사, 조리사 등 전문 자격을 취득하게 된다.

성균관대 식품생명공학과
인류의 건강과 복지 증진을 위해 식품생명과 관련된 기초 및 응용학문을 다룬다. 식품생명공학에 관련된 기초과학, 식품과학, 생물공정관련과학의 체계적인 교육을 통해 식품의 안전성 및 안정성 특성 등의 연구를 수행한다.

충북대 농업경제학과
경영학적인 시각에서 농업 및 농업 관련 사업에 관한 연구를 수행하고 농업경제에 관한 전문지식을 학습한다. 농업경제학과에서는 미시경제학, 거시경제학 등 경제학 기초 과목을 비롯하여 농업경영학, 농업정책학, 환경경제학, 농식품경영정보관리론 등을 연구하며 농촌복지 증진에 기여할 유능한 인재를 양성한다.



건강한 삶을 위한
생명 연구
바이오헬스

바이오헬스는 생체 또는 생물학적 시스템을 활용하는 바이오기술과 질병예방, 진단, 치료, 건강 증진 등 인체에 필요한 물질과 서비스를 생산하는 산업이다. 의약품, 의료기기를 생산하는 제조업과 디지털 헬스케어 서비스 같은 의료-건강관리 서비스업을 포함한다. 바이오헬스 분야의 시장 규모는 전 세계적인 인구 고령화와 건강 관련 수요 증가로 꾸준히 확대될 전망이다. 또한 바이오헬스산업은 제약·의료기기 등 제조업과 보건의료서비스 분야에서 최근 5년간 17만 개의 일자리가 증가해 향후 고용효과가 좋은 유망 신산업으로 떠오르고 있다.

이 분야 관련 직업은?



생명과학연구원

생물학, 의학, 식품, 농업 등 생명과학분야의 연구를 통해 다양하고 복잡한 생명 현상을 탐구하는 일을 한다. 인체, 동물, 미생물 등 생명체에 대한 실험을 진행하고 보고서를 작성한다. 최근에는 유전자 조작이나 세포 조작 기술과 같은 응용 연구가 활발히 진행되고 있다.



스마트헬스케어전문가

액세서리나 웨어러블 기기를 통해 스스로 건강관리를 할 수 있는 헬스케어 서비스를 기획하고 운영한다. 개인의 건강과 의료에 관한 데이터와 디바이스, 시스템, 플랫폼을 다루며 이용자가 스스로 운동량, 심전도, 심장박동 등을 체크할 수 있는 건강관리 애플리케이션을 개발한다.

이 학과를 추천해!

가톨릭대 바이오메디컬화학공학과
신약, 헬스케어 및 의료기기 산업이 획기적으로 발전하면서 바이오 및 화학공학 분야에 기여할 수 있는 실습중심형 학문을 배운다. 의료영상 및 의료기기, 해부생리학 등 바이오메디컬공학과 제조시스템 및 공정개발 등 화학공학 투 트랙으로 교과과정을 운영한다.

가천대 바이오나노학과
교육부 특성화 사업 수도권 1위로 선정된 가천대 바이오융합사업단의 참여학과인 바이오나노학과. 나노과학을 기초로 생명과학, 바이오 칩, 바이오센서, 약물전달 등을 배우며 생명 현상에 관한 종합적인 이해로 바이오나노 연구인력을 양성한다.

한국외대 바이오메디컬공학부
생명과학과 공학, 의학이 결합한 첨단 융복합 학문을 연구한다. 자연과학과 공학의 기초과목인 프로그래밍이나 논리회로를 배우고, 이를 기반으로 전기·전자회로, 마이크로프로세서, 의료 영상처리, 생명공학분야 등 세부 전공을 선택해 전문지식을 습득할 수 있다.



미래형 첨단도시
모델
스마트시티

정보통신기술을 이용해 도시 속 교통·환경·주거·시설 문제 등을 해결하고 시민들이 편리하고 쾌적한 삶을 누릴 수 있도록 하는 스마트시티는 말 그대로 '똑똑한 도시'다. 스마트시티는 사물인터넷·빅데이터·인공지능(AI) 등 지능형 인프라, 자율자동차·드론과 같은 이동체, 가상현실, 신재생에너지 등 혁신기술을 활용해 도시문제를 개선한다. 4차 산업혁명에 대응하는 미래 성장동력으로 부상하면서 전 세계 각국에서 스마트시티를 구축하는 움직임이 활발하게 일어나고 있으며, 교통, 에너지, 환경 분야에서 파급효과가 클 것으로 기대하고 있다.

이 분야 관련 직업은?



도시계획가 및 교통전문가
도시계획가는 도시 기능의 효율성을 높이기 위해 도시계획 및 설계, 부동산 개발, 도시재생사업 등을 관리하거나 건설하는 직업이다. 교통전문가는 도로와 교통시스템 설계와 구축을 담당하고, 도로교통의 안전을 연구하며 교통사고를 분석하는 일을 한다.



컴퓨터보안전문가
개인이나 공동체, 지방자치단체, 경찰 등에서 사용하는 데이터를 관리하고 개인용 PC나 프로그램 소스코드를 분석, 시스템 접근 권한에 이르기까지 보안취약점을 분석한다. 조직의 정보시스템과 네트워크를 유지하고 정보자산을 보호하기 위한 최적의 시스템을 설계하는 일이다.

이 학과를 추천해!

경희대 주거환경학과
인간을 둘러싼 주거환경 전반에 대한 주거학 기초이론과 주거관리 및 계획 이론을 공부하고, 실무를 대비한 실내디자인 실습을 익힌다. 주거공간디자인, CAD표현기법, 주택관리, 주택시공관리, 주택설계론 등 이론 과목과 주거환경에 대한 캡스톤 디자인 프로그램도 개설돼 있다.

덕성여대 사이버보안전공
컴퓨터공학을 기초로 정보 및 시스템을 안전하게 운영하고, 다양한 해킹 공격에 대비하는 기술을 습득한다. 취약점 분석, 정보 침해 대응과 예방 등 정보보호 기술 전반에 필요한 전문지식을 이론과 실습을 통해 체계적으로 학습하고 실무 능력을 함양한다.

호서대 로봇자동화공학과
기계공학, 전기전자, 컴퓨터공학 등이 융합된 학문을 통해 지능형 메카트로닉스 전문 인력을 키운다. 기본이론 교육과 더불어 프로젝트 기반의 능동적 학습으로 지식과 현실감각을 모두 갖춘 창의적인 공학자를 양성한다.



에너지의 새로운
패러다임
에너지신산업

2000년대 들어 급성장한 에너지신산업은 기후변화 대응, 에너지 안보, 수요 관리 등 에너지 분야의 주요 현안을 효과적으로 해결하기 위한 '문제 해결형 산업'이다. 기존의 에너지산업에 ICT, 자동차 등 제조업, 농업, 금융 등 다른 산업을 융합해 새로운 형태의 비즈니스 산업군으로 변모한 것이다. 독립형 마이크로그리드, 태양광 렌털, 전기차 서비스, 친환경에너지타운, 스마트그리드 확산사업 등이 에너지신산업의 대표 정책들이다. 에너지신산업 주요국들은 경제성장과 온실가스 감축을 목표로 미래 에너지 가치를 발전시켜나가는 것에 주목하고 있다.

이 분야 관련 직업은?



에너지공학기술자
태양광, 풍력 등 신재생에너지를 연구하고 에너지 효율을 높이는 방법을 고안해 관련 시스템을 개발, 관리하며 에너지 효율과 관련된 업무를 기획한다. 에너지 비용을 절감하기 위한 각종 진단과 분석, 컨설팅 등의 서비스 영역도 포함한다.



신재생에너지전문가
태양광, 태양열, 풍력, 지열, 수력, 수소, 연료전지, 바이오, 폐기물 등 전문 분야에 따라 에너지기술을 연구하는 전문가다. 시스템 및 모듈이나 부품, 태양광 패널과 같은 소재를 개발하고 축전지, 에너지 최적화를 위한 제어시스템 등을 만드는 일을 한다.

이 학과를 추천해!

한양대 에너지공학과
물리, 화학, 재료 및 화학공학에 기반을 둔 첨단 나노 환경기술을 신에너지 생산, 저장 및 활용시스템에 학문적으로 접목한다. 신재생에너지 융합 분야를 육성하며 미래의 기후변화와 국가에너지안보를 책임질 수 있는 교육과 연구개발을 지원한다.

성신여대 청정융합에너지공학과
지속 가능한 미래를 위한 환경과 경제의 상생 발전에 힘쓰며 환경, 에너지, 자원의 올바른 보존 및 사용에 필수적인 기후변화, 신재생에너지, 신소재 등을 융합적으로 학습한다. 자원 및 에너지 순환, 청정생산기술, 청정소비 문화 분야 등을 선도할 수 있는 전문가를 양성한다.

무인 비행으로 바꾸는 세상
드론



드론은 사람이 탑승하지 않고 무선전파의 유도에 따라 비행하는 비행기 혹은 헬리콥터 모양의 비행물체를 말한다. 군사용 목적에서 최근에는 의학, 재난, 예술, 취미 분야에서 수요가 증가하며 상업용 드론 시장이 확대되는 추세다. 응급 구조, 산불 모니터링, 교통안전, 범죄 감시 등 다양한 곳에서 드론이 활용되고 있으며, 여러 산업 분야와 융합이 가능해 하드웨어와 소프트웨어 개발을 통해 비약적으로 발전할 전망이다. 드론 설계 엔지니어, 조종, 정비 등 드론 관련 분야의 인력 수요는 날이 높아질 것이다.

이 분야 관련 직업은?



드론전문가
드론의 설계 및 개발을 위해 컴퓨터 통신, 영상 등에 대한 지식을 갖추고 3D모델링, 지상통제장치, 임무탑재체, 데이터링크, 이·착륙장치 등 다양한 분야에서 임무를 지원하는 응용장치를 연구하고 개발한다. 드론 조종·개발 분야의 교육과 분석 등 설비와 인력을 지원하기도 한다.



드론콘텐츠전문가
드론을 활용해 스포츠, 문화, 여가 등 다양한 콘텐츠를 기획하고 개발하는 일을 한다. 사진, 영상, VR 제작, 문화공연, 스포츠, 축제 등에서 활용 가능한 다양한 콘텐츠의 주제를 발굴하고 기획한다. 대부분 항공사진 촬영, 영상과 방송 제작, VR 영상 제작 등 분야에서 활동한다.

이 학과를 추천해!

세종대 항공시스템공학과
항공기, 유도무기, 로켓 등 항공우주시스템 개발을 연구하는 항공우주공학과와 우리나라 국토방위를 위한 공군조종사 후보생을 양성하는 특성 학과다. 항공우주시스템 개발을 위한 기초공학 과목과 더불어 비행기초 교육, 군사전략 등을 이수하게 된다.

서경대 문화콘텐츠학부
인문학과 문화콘텐츠와 관련된 전문 지식을 배워 스토리텔링 개발 인력을 양성하는 학과다. 인문학적 상상력과 예술적 감수성을 갖춘 뒤 시장의 흐름과 트렌드를 읽어내 문화콘텐츠를 개발하고 제작할 수 있는 실무형 전문가로 거듭나게 된다.

서울여대 디지털미디어학과
미디어 기술, 인터랙션, 미디어 디자인을 중심으로 한 집중 교육을 통해 디지털 미디어 관련 기초 지식과 창의력을 키운다. 컴퓨터 기반의 미디어 기술을 비롯해 인간과 스마트 미디어 간의 상호작용 개념을 학습하고, 콘텐츠 제작에 따른 인터페이스 구축, 디자인 기술을 배운다.

자동차, 똑똑하게 진화하다
미래자동차



미래자동차의 패러다임으로 스마트자동차(또는 스마트카)라는 신개념이 등장했다. 스마트자동차는 자동차와 ICT의 융합에 따라 안전성과 편의성이 향상된 차를 말한다. 운전자가 개입하지 않는 완전자율주행, 화석연료를 사용하지 않는 수소연료자동차, IoT 기술기반의 원격제어기능까지 스마트자동차는 지능형 산업으로 발전해가고 있다. 미래자동차 관련 주요 직무는 신소재개발연구원, 자동차음향전문가, 자동차디자이너, 콘텐츠평가기획자 등이 있으며, 관련 직업으로는 나노공학기술자, 나노소재연구원, 노재기술자, 무기소재연구원 등이 있다.

이 분야 관련 직업은?



신소재개발연구원
스마트자동차 부문에서 신소재는 차량의 배터리를 만드는 핵심 소재, 차량에 사용되는 각종 전자부품 소재, 디스플레이 관련 소재 등 다양한 부문에서 사용되며 향후 무궁한 발전이 예상된다. 신소재개발연구원에게는 자동차 구조를 이해하고, 첨단 기술을 융합한 소프트웨어 개발 능력이 필요하다.



무인자동차엔지니어
운전자의 개입이나 통제 없이 차량이 스스로 도로 환경을 인식하고 파악해 주행할 수 있는 무인자동차 기술을 설계한다. 자동차가 도로의 위치 및 환경을 정확히 인식하는 GPS, 레이더, 카메라 등의 첨단 센서 및 소프트웨어 기술을 토대로 자동차 개발을 하며 자동차 운행 환경과 돌발상황 대처법 등의 다양한 정보를 빅데이터 기술로 구현한다.

이 학과를 추천해!

서울시립대 신소재공학과
정보재료, 에너지·환경재료, 안전재료 등 3개 분야 첨단 신소재 연구를 특성화해 산업 사회를 이끄는 엔지니어를 양성한다. 원자현미경, X-선회 절기, 반도체 공정 분석기기 등의 최첨단 실험 장비를 갖추고 있어 국내 최고 수준의 연구·교육이 이뤄지고 있다. 금속, 세라믹, 반도체, 디스플레이, 에너지 등 신소재를 다루는 기업 및 연구소에 진출한다.

선문대 스마트자동차공학부
미래형 자율주행 자동차 공학 엔지니어를 양성하기 위해 전자, 소프트웨어, 3D설계공학 등 융합형 전공 교육을 제공한다. 자율주행 자동차 공학 이론의 기초와 자동차 제작 실험 및 실습을 익히고, 해외 유명 자율주행 자동차 제작 회사와의 산학협력을 통해 자율주행 자동차와 무인비행체를 제작하는 교육과정도 이뤄진다.



스스로 척척척,
스마트 팩토리
스마트공장

스마트공장은 공장자동화와 정보화를 결합한 형태를 말한다. '공장자동화'는 컴퓨터 시스템이나 산업로봇을 활용해 생산 관리의 자동화를 행하는 것이고, '스마트공장'은 공장자동화에서 생성되는 생산 데이터와 정보를 활용해 최적화된 생산체제를 운영하는 것을 의미한다. 설계 및 개발 부문, 생산 부문, 유통·비즈니스 부문으로 스마트공장이 추진되고 있으며, 스마트공장에서 쓰이는 로봇 시장도 지속적으로 성장할 것으로 예상된다. 이에 따라 로봇 산업의 발전과 제조업 자동화로 로봇공학 및 제조 자동화 기술자의 일자리가 늘어날 전망이다.

이 분야 관련 직업은?



스마트팩토리전문가

IT기술을 도입한 스마트공장이 제대로 작동할 수 있도록 관리·감독한다. 컴퓨터 프로그래머, 데이터베이스 관리자, 컴퓨터보안 전문가 등과 협의해 생산성을 높이는 최적의 시스템을 설계한다. 시스템 설계 기능이 제대로 구현되는지 관리하며, 정보시스템이 안정적으로 운용되는지 검사를 수행한다.



인공지능전문가

인간에 대한 이해를 바탕으로 컴퓨터와 로봇이 인간과 같이 사고하고 의사 결정을 할 수 있도록 인공지능 알고리즘과 프로그램을 구현하는 기술을 개발한다. 연구자들은 인공지능을 개발하기 위한 다양한 분야의 소프트웨어를 만든다. 검증된 지식을 기계에 학습시켜 업무를 수행하는 기술, 여러 지식을 연계해 새로운 지식을 발견하는 추론 기술을 개발한다.

이 학과를 추천해!

KU **건국대 산업공학과**
공학적 지식과 경영과학적인

사고를 기반으로 사람, 물자, 설비, 정보로 구성되는 시스템을 과학적으로 설계, 운영, 개선하는 기술을 교육한다. 시스템의 생산성과 효율을 극대화하는 산업공학 전문 이론을 다루며, 이를 다양한 공학시스템에 창조적으로 적용하는 능력을 키운다.

삼육대 **지능정보융합학부**
인공지능 중심의 공학적 전문 역량을 함양한 인문사회학적 소양과 경영적 통찰력을 갖춘 전문 인재를 양성한다. 데이터 기반의 지능형 전문지식 함양을 위한 인공지능과 빅데이터 중심의 전공 심화 교육, 다양한 학문의 응용을 위한 융합형 프로젝트 중심 교육, 글로벌 역량을 강화하는 연수 프로그램 및 특성화 프로그램을 운영한다.



기술과 결합한
금융
핀테크

핀테크는 기존 금융서비스가 IT, 모바일 기술의 발달로 새롭게 진화한 것으로 파이낸스(Finance)와 테크놀로지(Technology)의 합성어다. 모바일 이용이 증가하고 전자상거래 시장의 급성장, 비현금 지급수단 이용이 확대되면서 기존의 금융서비스를 대체하는 핀테크 산업도 크게 발전하고 있다. <포브스>는 핀테크 산업에서 가장 진화하고 있는 최신 기술로 모바일 테크놀로지, 인터넷 전문 은행, 바이오 인식 기술, 블록체인 기술, 인공지능을 꼽았는데 이와 관련한 일자리 창출도 빠르게 진행될 전망이다.

이 분야 관련 직업은?



소프트웨어개발자

기존 소프트웨어의 오류를 수정하고, 새로운 하드웨어와의 호환성을 높이며, 그 성능을 개선한다. 소프트웨어의 성능과 디자인을 결정하고 사용자 요구를 분석하는 일도 수행한다. 소프트웨어는 컴퓨터 시스템을 특정 응용 분야에 사용하기 위해 제작된 것으로, 시스템 소프트웨어 개발자와 응용 소프트웨어 개발자로 구분된다.



금융IT개발자

핀테크 융합 연결과 도입, 비즈니스 모델, 핀테크 생태계를 구축하며 핀테크 기업 간 문제를 중재한다. 핀테크 환경에 맞는 금융 상품 개발, 온·오프라인 결제 및 송금 시스템 구축, 해킹 등의 금융 사고를 방지하는 보안 프로그램 마련, 데이터 분석 및 예측을 위한 알고리즘 개발 등 핀테크 전문 업무를 담당한다.

이 학과를 추천해!

성공회대 **소프트웨어공학전공**
소프트웨어와 정보가 사회에 미치는 영향을 일깨우는 '정보사회론'을 비롯해 컴퓨터를 활용한 정보 처리 기술, 프로그래밍 방법론 '알고리즘', 대규모 정보 시스템 구축을 위한 '시스템 분석 및 설계' 등 소프트웨어 전문인을 육성하는 탄탄한 교육이 이뤄진다.

명지대 **융합소프트웨어학부**
응용소프트웨어와 데이터테크놀로지 전공이 개설돼 프로그래밍언어, 자료구조, 알고리즘, 데이터베이스, 웹 프로그래밍 등 컴퓨터공학 필수 과목과 소프트웨어 설계, 데이터 사이언스, 빅데이터, AI 등의 각 전공 특화 분야를 전문적으로 실습한다.

숭실대 **정보통계보험수리학과**
정보화 사회의 필수 분야인 통계적 방법론 연구와 다양한 분야에서 통계학을 활용할 수 있는 정보 분석 능력을 키운다. 빅데이터 전문가 양성을 위한 융합 전공 프로그램이 마련돼 있으며, 전산 처리 능력을 향상시키는 다양한 특강을 진행한다.

모두스타 모집



15세부터 19세까지
MODU 독자라면 누구나
OK!

표지 모델 신청 방법

1 최근에 찍은 사진 가운데 얼굴이
정면으로 나온 컷(클로즈업,
상반신, 전신 등)을 여러 장 고른다.

손으로 얼굴을 가렸거나 스노우,
B612 같은 '보살' 앱 사진은 반체

2 한글 파일이나 워드 파일로
자기소개서를 작성한다.
형식은 자유!

이름과 학교, 학년, 사는 곳(주소, 사는
동까지만), 연락처는 반드시 적는다.

3 사진과 자기소개서 파일을
MODU 편집부 대표 메일(contents
@modumagazine.com)로 보낸다.

메일 제목에 [표지 모델 신청]이라고
적어주는 센스!

내 손안의 수시박람회

▶ 우리 대학으로 오세요~

7월 23일 개최될 예정이었던 2021학년도 수시 대학입학정보박람회가 코로나19의 확산을 막기 위해 취소됐다. 하지만 여기, 여러 대학의 입시 정보를 빠르게 얻을 수 있는 방법이 있다. 바로 고르고 고른 알짜배기 대학의 수시 전형을 꼼꼼히 모은 MODU가 있으니까!

각 학교 입학처장의 조언과 미리 합격한 20학번 선배들의 '꿀팁'을 실은 페이지는 그 어떤 박람회보다 유용한 입시 가이드가 돼줄 것이다.

● MODU가 주목하는 대학 22 (가나다순)

- 가천대
- 가톨릭대
- 건국대
- 경희대
- 덕성여대
- 명지대
- 삼육대
- 서경대
- 서울대
- 서울시립대
- 서울여대
- 선문대
- 성공회대
- 성균관대
- 성신여대
- 세종대
- 송실대
- 을지대
- 충북대
- 한국외대
- 한양대
- 호서대

2021학년도 대학입시 전형 유형별 체크포인트



사상 초유의 사태. 코로나19로 인해 개학과 등교 수업 등이 연기되고, 올해 고3 학생들을 포함한 수험생들이 치르게 될 수능시험 등 대학입시 일정도 당초 계획보다 2주 정도 미뤄진 일정으로 진행된다(표 1 참조). 그렇다고 2021학년도 대학입시 시행계획에도 변화가 있는 것은 아니다. 2021학년도 대학입시는 지난해 4월 30일 한국대학교육협의회가 발표한 「2021학년도 대학입학전형 시행계획」대로 시행된다. 이에 본 지면에서는 2021학년도 대학입시의 주요 변화와 특징, 그리고 전형 유형별 지원 시 알아두어야 할 핵심 사항들을 중심으로 알려드리고자 한다.

(코로나19로 연기 확정된 일정)

표 1 | 2021학년도 대학입시 주요 전형 일정

구분	주요 내용	일정
수능 시험	대학수학능력시험일	2020. 12. 3
	대학수학능력시험 성적 통지일	12. 23
수시 모집	재외국민과 외국인 입학원서 접수 기간	7. 20 ~ 7. 24
	수시모집 학생부 작성 기준일	9. 16
	수시모집 입학원서 접수 기간	9. 23 ~ 9. 28
	수시모집 전형 기간	9. 29 ~ 12. 26
	수시모집 최초 합격자 발표 말일	12. 27
	수시모집 등록 기간	12. 28 ~ 12. 30
	수시모집 미등록 총원 기간	12. 31 ~ 1. 4
	수시모집 미등록 총원 등록 마감일	2021. 1. 5
정시 모집	정시모집 학생부 작성 기준일	12. 14
	정시모집 입학원서 접수 기간	1. 7 ~ 1. 11
	정시 '가'군 모집 전형 기간	1. 13 ~ 1. 20
	정시 '나'군 모집 전형 기간	1. 21 ~ 1. 28
	정시 '다'군 모집 전형 기간	1. 29 ~ 2. 5
	정시모집 최초 합격자 발표 말일	2. 7
	정시모집 등록 기간	2. 8 ~ 2. 10
	정시모집 미등록 총원 기간	2. 11 ~ 2. 18
추가 모집	정시모집 미등록 총원 등록 마감일	2. 19
	추가모집 입학원서 접수 및 전형 기간	2. 22 ~ 2. 27
	정시추가모집 최초 합격자 발표 말일	2. 27
	추가모집 등록 기간	2. 28

포인트 증가했다. 이에 비해 학생부교과전형은 0.1%포인트, 논술전형은 0.3%포인트, 실기전형은 0.2%포인트 감소했다.

또한 사회적 배려 대상자를 선발 대상으로 고른기회특별전형의 선발 인원이 2020학년도에 46,327명이었던 것이 47,606명으로 증가한 것을 비롯해, 수시모집에서 적성고사를 실시하는 대학이 12개 대학에서 11개 대학으로 줄어들면서 모집 인원도 4,789명이었던 것이 4,485명으로 감소한 것과 논술전형의 선발 인원이 2020학년도에 12,146명이었던 것이 11,162명으로 감소한 것도 변화로 들 수 있다. 이 밖의 내용들은 2020학년도 대학입시와 크게 다르지 않다. 고3 학생을 포함한 수험생들은 이들 내용을 숙지하고, 앞으로 수시 및 정시모집 지원 전략을 세울 때 기본으로 삼았으면 한다.

2021학년도 대학입시는 2018년 8월에 발표된 「2022학년도 대학입시제도 및 수능시험 개편안」에서 '정시모집 수능전형을 30% 이상으로 확대하라'는 것 때문에 정시모집의 선발 비율이 30%까지는 되지 않더라도 2020학년도 정시모집보다 크게 확대될 것으로 예상되어왔다. 하지만 결과는 미미했다. 지난해 실시된 2020학년도 정시모집보다 0.3%포인트 확대되는 데 그쳤기 때문이다. 정시모집의 선발 비율이 23.0%(80,073명)로 2020학년도에 22.7%(79,090명)였던 것보다 0.3%포인트 증가한 것이다. 이에 비해 수시모집의 선발 비율은 77.0%(267,374명)로 2020학년도에 77.3%(268,776명)였던 것보다 0.3%포인트 감소했다. 여전히 수시모집에서 3배 이상으로 훨씬 많은 인원을 선발한다. 이에 고3 학생을 포함한 수험생들이 2021학년도 대학입시 지원 전략을 세울 때는 정시모집이 확대되었다는 이야기에 지나치게 집착하지 않았으면 한다. 어찌 보면 2020학년도 대학입시의 지원 전략을 참조해도 많은 도움을 받을 수 있다.

다만, 2020학년도 대학입시와 2021학년도 대학입시의 근본적인 차이는 교육과정이 바뀐 것에 있다. 2020학년도 대학입시는 '2009 개정 교육과정'에 해당되고, 2021학년도 대학입시는 '2015 개정 교육과정'에 해당되어 수시모집의 학생부 교과 성적 반영 방법과 수능시험 영역별 출제 범위 등에 변화가 있다는 점은 염두에 둘 필요가 있다.

예컨대 수능시험 수학 영역의 경우 출제 범위가 2020학년도에 가형은 '미적분, 확률과 통계, 기하와 벡터', 나형은 '수학Ⅱ, 미적분Ⅰ, 확률과 통계'인 것이 2021학년도에는 가형은 '수학Ⅰ, 확률과 통계, 미적분', 나형은 '수학Ⅰ, 수학Ⅱ, 확률과 통계'로 출제 범위가 축소된다. 즉, 가형에서는 '기하와 벡터'가 출제 범위에서 제외되고, 나형에서는 '미적분'이 출제 범위에서 제외된다. 대신 '수학Ⅰ'이 추가되었다.

2021학년도 대학입시의 또 다른 변화로는 수시모집의 전체 선발 비율은 감소하지만, 학생부종합전형의 선발 비율은 오히려 증가한다는 점을 들 수 있다. 2020학년도 대학입시에서 학생부종합전형으로 선발하는 모집 인원이 전체 모집 정원(347,866명)의 24.5%인 85,168명이었던 것이 2021학년도 대학입시에서는 전체 모집 정원(347,447명)의 24.8%인 86,083명으로 0.3%



수시모집 4년제 대학 전체 모집 정원의 77.0%인 267,374명 선발

2021학년도 대학입시에서 선발하게 될 전형 유형별 모집 인원은 학생부교과전형이 147,194명(수시 146,924명, 정시 270명)으로 가장 많이 선발하고, 이어 학생부종합전형이 86,507명(수시 86,083명, 정시 424명), 정시모집에서만 선발하는 수능전형이 70,771명, 실기전형이 27,177명(수시 18,821명, 정시 8,356명), 수시모집에서만 선발하는 논술전형이 11,162명, 재외국민과 외국인 특별전형이 4,636명(수시 4,384명, 정시 252명) 등으로 선발한다. 이를 2020학년도 대학입시와 비교해보면, 수능전형과 학생부종합전형은 증가한 것이 되지만, 나머지 전형 유형은 감소한 것이 된다. 즉, 수능전형은 0.4%포인트(1,480명), 학생부종합전형은 0.3%포인트(903명) 증가한 반면, 학생부교과전형 0.1%포인트(432명), 논술전형은 0.3%포인트(984명), 실기전형 0.3%포인트(1,168명), 재외국민과 외국인 특별전형은 0.1%포인트(218명) 감소한 것이 된다.

이를 세부 지원 자격에 따라 분류하는 전형별로 다시 구분하여 살펴보면, 수시모집의 경우 보편적인 수험생을 선발 대상으로 하는 일반전형과 국가보훈 대상자와 지역 학생 등을 선발 대상으로 하는 고른기회전형은 2020학년도보다 증원한 모집 인원으로 선발한다. 이에 비해 학교장 추천자, 학생부 우수자, 대안학교 출신자 등을 선발 대상으로 하는 대학별 독자적 기준 특별전형과 특기자 전형은 2020학년도보다 감원한 모집 인원으로 선발한다. 그리고 농어촌 학생, 특성화고교 졸업자, 기초생활수급자 및 차상위계층 등을 선발 대상으로 하는 정원의 특별전형은 전형에 따라 다소 차이가 있기는 하지만 2020학년도와 크게 차이가 나지 않는 모집 인원으로 선발한다.

2021학년도 수시모집에서 전형 유형 및 전형별 모집 인원이 위와 같이 증감했다고 모든 대학이 동일하게 증감하지는 않는다. 논술전형의 경우 한국산업기술대는 오히려 118명을 증원하여 선발하고, 가톨릭대·경기대·광운대·서강대·서울여대·성균관대·숙명여대·울산대·한국외대(글로벌)는 2020학년도와 동일한 모집 인원으로 선발하며, 나머지 대학들이 감원하여 선발한다. 이에 수시모집 인원을 알아볼 때는 앞서 언급한 것처럼 전체 모집 인원의 변화뿐만 아니라 지원 대학별로 모집 인원의 변화도 살펴봐야 한다. 더불어 전형에 따라 선발하지 않는 모집단위도 있다는 점도 염두에 두기 바란다. 예를 들어 한양대(서울) 학생부교과전형의 경우 의예과·간호학과(인문)·국제학부·경제금융학부(자연)·경영학부(자연)·파이낸스경영학과(자연)·독어독문학과, 예체능계 모집단위에서는 선발하지 않는다. 다음은 2021학년도 대학입시에서 전형 유형별인 수시모집의 학생부교과·학생부종합·논술전형과 정시모집의 수능전형의 학생 선발 방법과 지원 전 알아두면 유용한 내용을 정리한 것이다. 고3 학생을 포함한 수험생들은 수시모집과 정시모집 지원 전략을 세울 때 이들 내용을 꼭 살펴보고 자신에게 적합한 전형 유형과 학생 선발 방법을 찾아야 한다.

01 학생부종합전형

학생부종합전형에 지원하기 위해서는 우선 학생부에 기록되어 있는 내용을 꼼꼼히 살펴봐야 한다. 특히 '6. 진로희망사항'과 '7. 창의적체험활동사항'을 살펴보고 그에 적합한 지원 학과(전공)를 정해야 한다. 그래야 학생부종합전형에서 중요시하는 자기소개서를 제대로(?) 작성할 수 있다. 그런 다음에는 '8. 교과활동발달상황'에 기록되어 있는 교과목별 석차 등급(교과 성적)으로 지원 가능 대학의 범위를 정하면서 '세부능력 및 특기사항'을 냉정하게 살필 필요가 있다. 이때 대학별 지원 가능한 교과 성적은 출신 고등학교, 즉 일반계 고등학교 출신이냐, 외국어고·과학고·자사고 출신이냐에 따라 다소 차이가 있다. 따라서 출신 고등학교 선배들이 어느 정도의 교과 성적으로 지원하여 합격했는지를 담임선생님 또는 진로진학 담당 선생님께 여쭙보는 것도 지원 대학을 정하는 데 도움이 된다. 또한 학생부종합전형에서는 자기소개서를 잘 작성하는 것만큼 면접평가 대비도 철저히 해둘 필요가 있다. 면접평가 대비의 첫걸음은 학생부에 기록되어 있는 내용과 자기소개서를 바탕으로 그 과정과 배경 등을 정확히 숙지하고 예상 질문을 작성하는 것이다. 그리고 예상 질문에 합당한 답변을 준비하여 부모님이나 선생님 앞에서 답변을 하면서 부족한 부분을 하나하나 보완해나가는 것이 좋다.

한편, 학생부종합전형은 대학에 따라 실시 전형과 전형 명칭이 다를 뿐만 아니라 학생 선발 방법도 서류평가 100%로 선발하는 대학이 있는가 하면, 1단계에서 서류평가로 일정 배수를 선발한 다음 2단계에서 1단계 성적과 면접평가로 선발하는 등 대학과 전형에 따라 차이가 있기도 하다. 따라서 희망 대학의 모집요강을 통해 실시 전형과 학생 선발 방법 및 제출 서류 등을 확인하고, 그에 맞춰 지원 계획을 세우고 대비해야 한다는 점을 잊지 않았으면 한다. 그리고 자기소개서는 최소 3번 이상 수정·보완의 과정을 거치면서 완성해나가야 한다는 점을 꼭 기억하기 바란다.



- ① 학생부종합전형의 첫 단추는 학생부에 기록되어 있는 진로 희망과 지망 학과(전공)라는 점을 꼭 기억하자. 절대 대학만 보고 이 학과 저 학과로 지원하지 말았으면 한다. 그럴 경우 자기소개서 작성과 면접 대비가 쉽지 않을 수 있다.
- ② 자기소개서로 부족한 학생부 교과 성적을 평균 2등급 이상 만회하겠다는 생각은 가지지 말자. 학생부 비교과 영역이 우수하다고 해도 중·상위권 대학의 경우 평균 1등급 내외에서 만회 가능하므로, 자기소개서에 지나치게 기대를 걸지 말고 지원 적정 대학을 정할 필요가 있다.
- ③ 자기소개서 초안을 작성하기 이전에는 절대 다른 사람의 자기소개서를 보지 말자. 다른 사람의 자기소개서를 보고자 한다면 초안을 작성한 다음 대조 참조로 보는 것이 도움이 된다.
- ④ 대학별 면접일을 잘 살펴보고 중복되지 않게 지원하자. 특히 수능시험 이후 면접평가를 실시하는 경우 면접일이 겹치는 대학이 적지 않으므로 이를 고려하여 지원 대학을 정해야 한다.
- ⑤ 학생부종합전형에서도 수능시험 성적을 최저 학력 기준으로 요구하는 대학이 적지 않으므로 수능 시험 대비를 결코 소홀히 해서는 안 된다.



02 학생부교과전형

학생부교과전형에 지원하기 위해서는 학생부 국어·영어·수학·사회/과학 등 주요과목 성적이 우수해야 유리하다. 그리고 대학별 지원 가능한 교과 성적은 많은 대학이 홈페이지에 공개하는 과년도 입시 결과, 즉 학생부 교과 성적 평균 등급이나 커트라인 등을 참조하면 어느 정도 도움을 받을 수 있다. 특히 덕성여대처럼 모집단위별로 반영과목이 다른 대학이 있으므로 반영과목을 반드시 확인하여 유불리를 판단해야 한다. 중·상위권 대학 중 상당수가 수능시험 성적을 최저학력기준으로 적용하므로 등급을 미리 확인하고 충족 여부를 따져봐야 한다. 더불어 학생부교과전형에서도 면접평가를 실시하는 대학이 적지 않다는 점도 염두에 두고, 지원 대학이 면접평가를 실시한



다면 모집요강을 통해 면접평가 요소와 평가 방법 등을 숙지하면서 대비할 필요가 있다. 이때 대학이 발표한 기출 문항을 참조하면 대비에 적합한 도움을 받을 수 있다. 기출 면접 문항은 대학 홈페이지에 바로 탑재해놓은 대학이 있는가 하면, '선행학습영향평가보고서'에 기출 면접 문항을 담아놓은 대학도 있다. 한편, 학생부교과전형 가운데는 다소 낮은 학생부 교과 성적을 평균 2, 3등급 이상 만회할 수 있는 전형이 있다. 바로 학생부교과전형으로 분류되지만, 학생부 교과 성적과 적성고사로 선발하는 적성고사 전형이다. 특히 수도권 대학으로 진학하고 싶는데 학생부 교과 성적이 4, 5등급 이하여서 고민인 수험생이라면 적성고사 전형으로의 지원을 고려해보기 바란다.

03 논술전형

2021학년도 수시모집에서 논술전형은 성균관대·연세대·한양대 등 31개 대학에서 실시하며, 전체 모집 인원은 11,162명이다. 이는 2020학년도에 31개 대학에서 12,067명을 선발한 것과 비교하면 대학 수는 동일하지만, 모집 인원은 905명이 감소한 것이 된다. 논술고사 반영 비율은 대학에 따라 조금씩 차이가 있긴 하지만, 논술전형은 논술고사가 합격의 당락을 좌우한다. 다만, 많은 대학이 수능시험 성적을 최저 학력 기준으로 적용하고 있기 때문에 수능시험 대비에 소홀함이 없어야 한다. 그런데 간혹 학생부와 수능시험 성적이 좋지 않아 논술고사로 대학에 진학하겠다는 학생들이 있는데, 이는 극히 잘못된 지원 전략이 될 수도 있다. 논술고사로 100% 합격할 자신이 없다면 반드시 논술고사와 수능시험을 함께 대비해야 한다. 이것이 올바른 논술전형 대비 전략이라고 할 수 있다. 이와 함께 비록 반영 비율이 높지는 않지만, 논술고사와 함께 반영하는 학생부의 반영 교과목과 반영 방법, 교과 성적의 등급 간 점수 차 등도 미리 살펴보기 바란다. 특히 학생부 성적으로 인해 불이익을 받을 수도 있기 때문이다. 특히 학생부 교과 성적이 4등급 이하인 학생들은 학생부 성적에 따른 불이익이 없는지, 있다면 어느 정도인지 희망 대학의 학생부 반영 방법을 통해 확인해볼 필요가 있다.



- ① 논술전형은 논술 실력이 합격의 당락을 결정한다. 따라서 논술 실력으로 지원 대학을 정하자. 다만, 수능시험 성적을 최저 학력 기준으로 적용하는 대학은 논술 실력에 수능시험 최저 학력 충족 여부를 따져보고 지원 여부를 정하는 것이 좋다. 막연하게 수능시험 최저 학력 기준은 충족할 수 있다는 자신감은 갖지 않았으면 한다.
- ② 논술전형에서 학생부 교과 성적이 평균 4등급 이내라면 학생부 교과 성적 때문에 크게 불이익을 받지 않는다. 그러나 학생부 교과 성적이 평균 4등급 이하이면 학생부 교과 성적 때문에 불이익을 받을 수 있다. 이에 학생부 교과 성적 등급별 반영 점수를 꼭 확인하고 논술로 어느 정도 만회하겠다는 각오로 논술고사를 대비하는 것이 좋다.
- ③ 지원 대학의 논술 출제 경향을 정확히 숙지하자. 대학별로 논술 출제 경향에 다소 차이가 있을 뿐만 아니라 논술고사 시간도 차이가 있으므로 지원 대학 모집요강을 통해 이들 내용을 정확히 숙지하고 대학별로 논술고사를 대비해야 한다.
- ④ 논술전형을 실시하는 모든 대학이 인문·자연계 전모집단위에서 논술고사를 실시하지 않는다는 점을 염두에 두자. 예컨대 건국대(서울)의 경우 일어교육과·영어교육과·교육공학과·즐거이문화 생공학과를 제외한 모집단위에서 실시하고, 서강대는 국제인문학부(유럽문화·중국문화)와 자연과 학부(화학·생명과학)를 제외한 모집단위에서 실시하며, 성균관대는 의예과·교육학과·한문교육과·컴퓨터교육과·수학교육과를 제외한 모집단위에서 실시한다. 이에 지원 대학이 논술전형을 어느 모집단위에서 실시하는지 살펴볼 필요가 있다.
- ⑤ 대학별 논술고사 시험일과 시험 시간을 정확히 숙지하자. 특히 수능시험 이후 논술고사를 실시하는 대학의 경우 시험일이 많이 겹치므로 지원 대학을 정할 때 이 점을 꼭 고려하여 정하자. 더불어 하루에 두 대학의 논술고사를 보겠다는 생각은 하지 않는 게 좋다. 전략상 상위 대학과 하위 대학으로 지원했다가 수능시험 가채점 결과를 보고 응시 대학을 정하는 것이 필요하다.
- ⑥ 지원 경쟁률이 매년 높았다는 것에 너무 두려워하지 말자. 논술전형의 경우 수능시험 최저 학력 기준을 충족하지 못하는 경우와 여러 대학에 복수 지원하는 경향이 많다. 따라서 논술고사를 착실히 대비했다면 높은 지원 경쟁률 때문에 주저하지 말고 소신 있게 지원하자.

04 적성고사전형

2021학년도 수시모집에서 적성고사전형은 홍익대(세종)가 폐지함에 따라 가천대·삼육대·서경대·울지대 등 11개 대학에서 실시하며, 전체 선발 정원은 4,506명이다. 이는 2020학년도에 12개 대학에서 4,789명을 선발했던 것보다 1개 대학 283명이 줄어들었다. 대학별 모집 인원은 가천대가 1,122명으로 가장 많고, 이어 수원대 574명, 고려대(세종) 400명, 한성대 380명, 한신대 364명, 서경대 356명, 울지대(경기) 351명, 성결대 297명, 한국산업기술대 255명, 삼육대 234명, 평택대 173명 등으로 선발한다. 학생 선발 방법은 전체 대학이 학생부 교과 성적 60% + 적성고사 40%로 선발한다. 그런데 합격생들의 입시 결과를 보면 60% 반영하는 학생부 교과 성적보다는 40% 반영하는 적성고사가 합격의 당락에 더 큰 영향을 미치는 것으로 나타나고 있다. 그것은 학생부 교과 성적의 등급별 점수 차가 크지 않기 때문이다. 그렇다고 학생부 교과 성적이 7등급 이하로 낮아도 합격에 영향을 미치지 않는다는 것은 아니다. 학생부 교과 성적이 6등급 이하인 수험생들은 적성고사 전형에 지원할 것인지, 말 것인지부터 고려해볼 필요가 있다. 더불어 적성고사로 낮은 학생부 성적을 얼마만큼 만회할 자신이 있는지 냉정히 따져보고 지원 여부를 가늠해봤으면 한다. 적성고사(고려대(세종)는 학업능력고사로 표기)는 객관식 시험으로 논술이나 심층면접에 비해 대비가 어렵지

않을 뿐만 아니라 수능시험보다 쉽게 출제되어 조금만 노력해도 어느 정도 성적을 높일 수 있다. 그러나 쉬운 만큼 경쟁이 치열하므로 대학별 출제 경향과 기출 및 예상 문제 등을 반드시 숙지하고 대비해야 한다. 또한 많은 분량의 문제를 주어진 시간에 최대한 정확히 많이 풀어야 하기 때문에 시중에 나와 있는 교재나 동영상 강의 등을 통해 주어진 시간 내에 정확히 빨리 답할 수 있는 능력을 키울 필요가 있다. 다만, 이때 유의해야 할 점은 2021학년도 대학입시부터 2015 개정 교육과정에 따라 출제되므로 바뀐 교과서와 비교하여 살펴봐야 한다는 것이다. 출제 영역은 대부분의 대학이 수능시험과 같이 국어(언어)·수학(수리)·영어 영역으로 출제하면서 고등학교 교육과정을 연계하여 출제하고 있어 수능시험과 함께 대비해도 도움이 된다. 다만, 난이도가 수능 시험의 70~80% 수준이므로 지나치게 어려운 문제는 피해 대비하는 것이 좋다. 가천대는 적성고사 출제 방향에 대해 평소 학교 교육과 수능시험을 충실하게 준비한 학생들이 합격할 수 있도록 한다고 밝히고 있다. 특히 전년도 수능시험 80%의 난이도 수준으로 고등학교 교과과정에서 90% 내외로 출제하고, 교과과정을 응용한 문제를 10% 내외로 출제한다고 밝히고 있다. 이에 고등학교 수업과 수능시험 준비로 대비가 가능하다.



- ① 학생부교과전형은 학생부 교과 성적으로 지원 여부를 가늠하자. 이때 활용 자료로 대학 홈페이지나 대입정보포털 어디가(www.adiga.kr)에 공개되어 있는 전년도 합격자의 교과 성적 평균 등급을 참조하면 도움을 받을 수 있다.
- ② 대학별로 학생부 반영 교과목과 교과별 반영 과목수 등을 정확히 확인하자. 상위권 대학 대부분은 인문계 모집단위는 국어·영어·수학·사회 교과 전 과목을 반영하고, 자연계 모집단위는 국어·영어·수학·과학 교과 전 과목을 반영하지만, 중·하위권 대학 중에는 반영 교과를 줄이거나 교과별 반영 과목수를 정해 반영하는 대학이 적지 않다. 따라서 지원 대학의 학생부 반영 교과목을 확인하고 지원 시 유불리를 반드시 따져볼 필요가 있다.
- ③ 학생부교과전형에도 유형이 있다는 점을 기억하자. 즉, 학생부 교과 성적 100%로 선발하는 대학이 있는가 하면, 학생부 + 면접평가로 선발하는 대학, 학생부 + 적성고사로 선발하는 대학이 있다. 여기에서 수능시험 성적을 최저 학력 기준으로 적용하는 대학과 적용하지 않는 대학이 있다. 이에 어느 선발 유형으로 지원하는 것이 좀 더 유리한지를 꼭 살펴봐야 한다.
- ④ 면접으로 부족한 학생부 교과 성적을 만회하겠다는 생각을 크게 갖지 말자. 특히 심층면접을 실시하지 않는 대학의 경우에는 더욱 그렇다. 따라서 면접고사를 실시하더라도 지원 여부는 학생부 교과 성적으로 가늠하는 것이 좋다.
- ⑤ 부족한 학생부 교과 성적을 만회하고자 한다면 적성고사를 실시하는 대학으로의 지원을 고려하자. 대학에 따라 다소 차이가 있지만, 적성고사로 부족한 학생부 교과 성적 평균 3등급 정도는 만회 가능하다. 다만, 적성고사는 11개 대학에서만 실시하고, 중·상위권 대학이 아니라는 점은 염두에 둘 필요가 있다.
- ⑥ 적성고사 출제 영역과 출제 경향을 숙지하자. 출제 영역을 보면 가천대와 을지대가 국어·수학·영어 영역으로 출제하고, 고려대(세종) 인문계 모집단위가 국어·영어 영역, 고려대(세종) 자연계 모집단위가 수학·영어 영역으로 출제하며, 나머지 대학들이 국어·수학 영역으로 출제한다. 대학별 출제 경향은 기출 및 모의고사 문제로도 확인 가능하므로 반드시 기출 및 모의고사는 풀어봐야 한다.
- ⑦ 수능시험 대비에 최선을 다하자. 학생부교과전형의 경우 대다수 중·상위권 대학은 수능시험 성적을 최저 학력 기준으로 적용하므로 수능시험 대비에도 최선을 다하는 것이 좋다. 수시모집에 합격하지 못했을 경우를 생각하면 더욱 수능시험 대비에 최선을 다할 필요가 있다.

05 수능전형

정시모집에서만 선발하는 수능전형은 수능시험 성적이 합격의 당락을 좌우한다. 하지만 학생 선발 방법을 구분하면 ① 수능시험 100% ② 수능시험 + 학생부 교과 성적 ③ 수능시험 + 학생부 교과 성적 + 면접고사 ④ 수능시험 + 면접고사 ⑤ 수능시험 + 실기고사 등으로 구분할 수 있다. 한편, 수시모집에서 실시하는 전형 유형의 경우 수능시험을 최저 학력 기준으로 적용하기도 하지만, 정시모집에서 실시하는 수능전형에서는 일부 특별전형을 제외하고는 대부분의 전형이 수능시험을 최저 학력 기준으로 적용하지 않는다.

수능전형에 지원하기 위해서는 수능시험 성적이 지원 가능한 성적대인지부터 살펴볼 필요가 있다. 지원 가능한 성적은 대학이 발표하는 과년도 합격자 성적 결과와 입시업체들이 공개하는 배치 점수 등을 참조하면 도움을 받을 수 있다. 그러나 이때 유의할 점이 있다. 그것은 대학별로 수능시험 영역별 반영 비율을 달리하는 경우가 있어 단순 평균 지원 점수로 판단하지 말고 지원 대학의 수능시험 영역별 반영 비율을 꼼꼼히 살펴봐야 한다는 것이다.



- ① 지원 대학의 수능시험 영역별 반영 비율을 정확히 숙지하자. 정시모집은 수능시험 1, 2점에 따라 합격의 당락이 결정되므로 자신 있는 영역을 높게 반영하는 대학이 어디인지, 역으로 취약한 영역을 낮게 반영하는 대학이 어디인지 살피고, 이를 수능시험 영역별 대비에도 적용하면서 12월 3일 수능시험까지 최선을 다했으면 한다.
- ② 수능시험 영역별 활용 점수를 확인하자. 현행 수능시험에서 활용되는 점수는 성적표에 표기되는 표준점수·백분위·등급 등이다. 국어와 수학 영역의 경우 중·상위권 대학은 주로 표준점수를 활용하고, 중·하위권 대학은 백분위와 등급을 활용한다. 사회/과학탐구 영역의 경우에는 주로 백분위를 활용한다. 하지만 서울대·연세대 등 상위권 대학은 성적표에 표기된 백분위를 그대로 활용하지 않고 대학 자체에서 백분위를 활용한 변환 표준점수를 활용한다. 이는 탐구 영역의 과목별 난이도에 점수 차를 좁히기 위한 방안이 되기 때문이다. 이에 지원 대학의 수능시험 영역별 활용 점수를 확인한다.
- ③ 절대평가제인 영어 영역의 반영 방법과 등급 간 점수 차를 확인하자. 원점수에 따라 등급이 부여되는 영어 영역은 반영 비율로 점수화하여 반영하는 대학이 있는가 하면, 가산점으로 반영하는 대학과 감점으로 반영 대학이 있다. 이에 지원 대학이 영어 영역을 어떤 방식으로 반영하는지 알아둘 필요가 있다. 특히 등급 간 점수 차이가 어느 정도인지 파악하고 이로 인한 불이익을 받지 않도록 유의하고 대비한다.
- ④ 탐구 영역의 반영 과목수와 가산점 부여 정도를 확인하자. 최대 2과목을 응시할 수 있는 탐구 영역은 중·상위권 대학 대다수는 2과목을 반영하지만, 하위권 대학과 예체능계 모집단위에서는 1과목을 반영한다. 그리고 인문계와 예체능계 모집단위에서는 사회/과학탐구 영역을 모두 반영하지만, 자연계 모집단위에서는 과학탐구 영역만 반영한다. 이에 지원 대학이 탐구 영역을 어떻게 반영하는지 과목수와 함께 알아둔다. 또한 사회/과학탐구 영역을 반영하는 자연계 모집단위의 경우 과학탐구 영역 응시자에게 가산점을 부여하기도 하므로 가산점 부여 정도에 대해서도 알아둔다.
- ⑤ 제2외국어/한문 영역을 탐구 영역의 대체 과목으로 반영하는지 알아두자. 주로 인문계 모집단위에서 제2외국어/한문 영역을 사회탐구 영역의 1과목으로 대체 반영하는 경우가 있다. 따라서 제2외국어/한문 영역에 자신 있는 수험생이라면 지원 대학의 제2외국어/한문 영역 반영 여부와 반영 방법을 확인한다.
- ⑥ 수능전형의 정시모집군을 확인하자. 정시 수능전형은 '가·나·다'군으로 모집하므로 지원 대학이 어느 모집군으로 선발하는지 확인한다. 이는 정시모집의 경우 '가·나·다'군에서 각각 한 곳으로만 지원을 허용하기 때문이다.

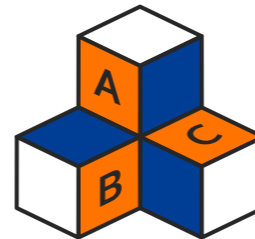



한계를 넘어
세상을 바꾸는

가천대학교

박애·봉사·애국의 정신을 새긴 인재를 양성하는 가천대학교는 '2025 TOP10 글로벌 명문대학 도약'의 발전 목표를 제시하며 세계 수준의 학생 교육 실시, 특성화 분야에 대한 선택과 집중, 실용적인 발전 전략 수립 등을 통해 대학 경쟁력을 강화하고 있다.

가천대는 2021학년도 수시모집에서 전체 정원의 약 70%인 3048명을 선발한다. 수시전형은 크게 학생부교과전형과 학생부종합전형으로 나뉜다. 학생부교과전형은 학생부우수자, 적성우수자, 농어촌(적성) 전형이 있다. 학생부종합전형은 가천바람개비1과 가천바람개비2, 가천의예, 가천시 사회기여자, 특성화교과(종합), 농어촌(종합), 교육기회균형, 학석사통합(5년제) 전형이 있다.

국내 대학 학부에서 최초로 신설해 올해 첫 신입생 50명을 선발한 인공지능전공은 2021학년도에는 150명으로 모집인원을 대폭 늘렸다. 인공지능전공은 1~2학년에는 소프트웨어 코딩, 수학 등 인공지능의 기초를 탄탄히 다진 뒤 3~4학년에는 자연어 처리, 로봇 공학, 데이터 과학, 기계학습, 딥러닝, 인공지능 애플리케이션 등의 심화과정 커리큘럼을 배우며 전문성을 키운다. 조기취업형 계약학과 전형도 처음으로 신설해 4개 학과에서 160명을 선발한다.



2021학년도 수시 지원 전략

조기취업형 계약학과 160명 첫 선발

가천대는 최근 교육부 조기취업형 계약학과 선도대학 육성사업에 선정되며 약 6년간 최대 72억 원을 지원받아 첨단의료기학과, 게임·영상학과, 디스플레이학과, 미래자동차학과와 4개 학과를 새롭게 선발한다. 이 학과는 입학과 동시에 취업이 결정되며 총 3년 과정으로 학사학위 취득이 가능하고 1학년에는 전액 국고장학금이 지원된다. 2학년부서는 학생들이 취업한 기업에 출근하여 학업과 근무를 병행하며 기업맞춤형 집중 교육과 현장실무 능력을 키우고 학비의 50%를 취업한 기업에서 지원받는다.



적성고사 반영전형, 1122명 선발로 가장 많아

2021학년도 수시모집에서 적성고사를 반영하는 전형은 적성우수자전형과 농어촌(적성)전형으로 총 1122명을 선발한다. 적성고사 반영전형은 수능최저학력기준이 없으며, 지난해와 같이 학생부 60%와 적성고사 40%를 반영해 선발한다.

가천대 적성고사의 가장 큰 특징은 교과적성이라는 점이다. 고등학교 교과과정을 반영하여 출제되는 교과적성은 출제 유형이 수능과 유사하며, 수능 80% 수준의 난이도로 수능보다는 쉽게 출제할 예정이다. 시험 시간은 60분으로 국어 20문항, 수학 20문항, 영어 10문항 등 총 50문항을 출제하며, 지난해와 같이 인문, 자연계열이 통합되어 출제된다.

계열별로 배점에서 차이가 있는데 인문계열 모집단위는 국어가 4점, 수학, 영어가 각 3점이며 자연계열 모집단위는 수학이 4점, 국어, 영어가 각 3점이다. 학생부교과 80%와 비교과(출결, 봉사) 20%로 선발하는 학생부우수자전형은 농어촌(학생부우수자)전형을 포함하여 총 443명을 선발하고, 전 계열에 걸쳐 수능최저학력기준을 적용한다.

가천바람개비2전형 교과전형에서 종합전형으로 변경

학생부종합전형은 가천의예전형만 수능최저학력기준을 적용하고, 나머지 전형들은 최저학력기준이 없다. 모두 1단계에서 서류 100%로 4배수를 선발한 뒤, 2단계에서 1단계 성적 50%와 면접 50%를 반영해 선발한다. 학생들의 입시부담을 줄이고 공교육을 활성화하기 위해 공인어학성적, 교과 관련 교외 수상실적에 대한 자료 제출을 금지하며, 자기소개서 문항도 2개 문항으로 줄였다(가천의예전형은 4개 문항). 면접은 문제가 출제되지 않고 학생부와 자기소개서 중심으로 진행된다.

가천바람개비2전형은 전년도 교과전형에서 올해부터 종합전형으로 변경됐다. 종합전형임에도 일괄합산전형으로 선발하여 지원자 모두에게 면접 평가의 기회가 주어진다. 다른 종합전형과 다르게 자기소개서 제출기한이 11월 11일까지이고, 수능 이후에 면접이 진행되기 때문에 이 전형을 지원한 수험생들은 상대적으로 시간적 여유를 갖고 준비에 집중할 수 있을 것으로 본다.

수시모집 전형 일정



접수 기간
9월 23일(수)부터 28일(월) 오후 6시까지

접수 방법
가천대 홈페이지(<http://www.gachon.ac.kr>)에서
원서 접수

서류 제출
9월 23일(수)부터 29일(화) 오후 6시까지

합격자 발표
수능일 이전 : 11월 26일(목)
수능일 이후 : 12월 27일(일)



전형 유형	전형명	모집 인원(명)	전형 요소	
학생부 종합	가천바람개비2	281	1단계: 서류 100% (4배수) 2단계: 면접 50% + 1단계 성적 50% * 가천의예전형에만 수능최저학력기준 적용	
	가천의예	31		
	가천바람개비1	427		
	학석사통합(5년제)	34		
	가천AI-SW	42		
	사회기여자	75		
	특성화고교	51		
	농어촌	45		
학생부 교과	교육기회균형	47	학생부교과 80% + 비교과(출결, 봉사) 20% * 수능최저학력기준 적용	
	학생부우수자	442		
	농어촌(학생부우수자)	1		
	적성우수자	1063		
실기	농어촌(적성)	59	학생부교과 60% + 적성고사 40%	
	조기취업형 계약학과		160	1단계: 서류 100% (5배수) 2단계: 면접 50% + 1단계 성적 50%
	실기 우수자	연기예술학과	20	1단계: 실기 100% (10배수) 2단계: 학생부교과 30% + 실기 70%
		미술·디자인학부	84	학생부교과 30% + 실기 70%
		음악학부	80	학생부교과 30% + 실기 70%
체육학부		32	학생부교과 30% + 실기 70%	

※ 자세한 사항은 가천대 홈페이지(<http://www.gachon.ac.kr>) 참조

AI 선도대학 가천대학교

다들 머뭇거릴 때 주저없이 얼음바다로 뛰어 드는 '퍼스트 펭귄' 처럼,
혁신을 선도해 온 가천대학교가 인공지능교육으로 또 한번 앞서 갑니다

- 국내 학부 최초 인공지능학과
- 과기정통부 소프트웨어중심대학
- 국내 최초 소프트웨어 단과대
- AI의사 '왓슨' 의대 교육과정 도입



2021학년도 신입생 수시모집

원서접수: 2020. 9. 23(수) ~ 9. 28(월) 18:00
입학상담: 1577 - 0067 / www.gachon.ac.kr





나를 찾는 대학, 기쁨과 희망이 있는 대학 가톨릭대학교

가톨릭대학교(총장 원종철)는 인간존중의 건학이념을 바탕으로 인성과 역량을 동시에 갖춘 윤리적 리더를 양성하기 위해 힘쓰고 있다. 가톨릭대만의 교과·비교과 프로그램 운영을 통한 전인적 교양교육으로 학생이 스스로 선택하는 방법을 배우고 폭넓은 경험을 쌓으며 진정한 '나'를 찾도록 돕는 것을 교육 목표로 삼고 있다. 또한, 'LINC+(사회맞춤형산학협력선도대학육성사업)', 'BK21플러스', '고교교육정상화기여대학지원사업' 등의 정부 재정 지원 사업을 수행하며 시대를 이끌어갈 인재를 양성한다. 그 결과 2020 QS 세계대학평가에서 국내 13위를 기록하고, 대학혁신지원사업연차평가에서는 최우수 A등급을 받았다.

가톨릭대는 인문과 이공계의 융합을 통한 융·복합 인재양성과 취·창업 활성화에 박차를 가하고 있으며, 특히 2018년에는 국내 최초로 산학협력친화형 교육과정 전담기구인 '창업대학'을 설립했다. 이와 더불어 취·창업 연계형 캡스톤 디자인 교과목 개설, 산업체 수요 기반 장·단기 인턴십 및 현장실습 프로그램 운영, 대학·기업 간 인적자원 공유 산학협력협업체 가족회사 제도, 4차 산업혁명 혁신교육 프로그램 등 다양한 교육과정을 운영하며 산학협력 인재 양성에 앞장선다.



2021학년도 수시 지원 전략

올해 서류평가는 블라인드 평가 시행

가톨릭대는 2021학년도 수시모집으로 총 1329명을 선발한다. 크게 학생부교과와 학생부종합, 논술전형으로 나뉘는데, 그중 학생부종합전형 대표 전형인 잠재능력우수자전형으로 489명을 모집한다. 학생부와 자기소개서 외 기타 제출 서류가 없다. 서류평가의 가장 큰 특징은 블라인드 평가다. 수험생 이름, 출신 고등학교 이름, 수상내역의 수상기관명, 봉사주관 기관명 등을 모두 가린 채로 평가를 진행하므로 수험생 역시 자기소개서에 인적사항이 드러나는 항목, 부모 또는 친인척의 직업 등을 기재해서는 안 된다.

자기소개서 문항 4번을 폐지한 것도 눈여겨볼 변화다. 기존 4번 문항은 대학별 개별 문항이었으나 학생들의 작성 부담, 부모 직업 등 기재금지위반사항을 작성할 위험이 있기에 폐지함으로써 수험생의 부담을 줄였다. 잠재능력우수자전형, 가톨릭지도자추천전형, 학교장추천전형, 특수교육대상자전형 등 면접이 있는 전형은 수능 이후인 12월 19일, 12월 20일 이틀간 면접을 진행한다. 가톨릭대는 8월에 모의면접 프로그램을 운영할 계획이다.

교과 성적은 3학년 1학기까지 모두 반영

281명을 선발하는 학생부교과전형과 175명을 선발하는 논술전형에서는 학생부교과를 반영하는 방법이 바뀌었다. 기존에는 성적을 반영하는 학기 중 가장 낮은 한 학기 성적을 제외한 성적을 반영했으나, 올해는 3학년 1학기까지의 성적을 모두 반영한다. 가톨릭대 논술을 잘 대비하려면 반복과 교과서의 주요 개념을 숙지해야 한다. 모든 제시문이 교과서 내에서 출제되므로 고등학교 교육과정을 충실히 이수했다면 무난히 답안을 작성할 수 있는 난도다. 또한 매년 2회에 걸쳐 논술가이드북으로 기출문제를 안내하므로 이를 바탕으로 기출문제를 직접 풀어보며 답안을 고쳐 쓰는 연습을 반복하는 것이 좋다. 논술전형 중 의예과와 간호학과에 지원할 경우 수능 최저학력기준을 충족해야 하며, 전형별로 수능최저학력기준이 다르므로 모집 요강을 확인해야 한다.

또한 학생부종합전형의 학교장추천전형 모집단위가 의예과, 간호학과, 신학과, 인공지능학과로 축소됐다. 간호학과의 경우 수능최저학력 충족 기준을 폐지했으며, 문이과를 통합해 선발한다.

수시모집 전형 일정

접수 기간 9월 23일(수) 오전 10시부터 28일(월) 오후 5시까지
접수 방법 가톨릭대 입학처 홈페이지 내 원서접수
서류 제출 9월 23일(수)부터 29일(화) 오후 5시까지
합격자 발표 12월 11일(금), 12월 27일(일), 전형별 상이

전형 유형	전형명		전형 요소(%)						모집 인원 (명)	
			교과	서류	면접	논술	기타	수능최저 학력기준		
학생부 종합	잠재능력 우수자	인문사회, 자연과학·공학·신학과	1단계	100						489
			2단계	70	30					
	가톨릭 지도자 추천	인문사회, 자연과학·공학·의예	1단계	100						76
			2단계	70	30					
		신학과	1단계	100						18
			2단계	35	15		교리 50			
	학교장 추천	공학·의예·간호·신학과	1단계	100					일부 적용 (의예과)	91
			2단계	70	30					
	특수교육대상자		1단계	100						10
			2단계	70	30					
고른기회			100						95	
농어촌학생			100						69	
특성화고교졸업자			100						25	
학생부교과	학생부교과		100					적용	281	
논술	전 모집단위(의예, 간호 제외)의예·간호		30			70			132	
			30			70		적용	43	

※ 자세한 사항은 가톨릭대 입학처 홈페이지(ipsi.catholic.ac.kr) 참조

가톨릭대 김준석 입학처장의 한마디

올해 가톨릭대는 바이오융합계열을 포함한 전 모집단위에서 학과별 모집을 실시한다. 복수지원은 6회 모두 가능하지만 면접일이 같으므로 면접전형(잠재능력우수자전형, 가톨릭지도자추천전형, 학교장추천전형, 특수교육대상자전형) 간 복수지원은 불가능하니 유의해야 한다. 또, 인공지능학과와 의생명과학과 등 신설 학과는 인원을 모집하는 첫 해가 입학하기 가장 좋은 해이니만큼 관심을 가져주자. 올해 코로나19로 인해 다소 어려운 상황이지만 성실하게 주어진 시간을 보내면 좋은 결과를 얻을 수 있을 것이다.





선배가 알려주는 합격 꿀팁

“ 자기소개서에는 소소한 경험도 스토리텔링하듯 풀어낼 것 ”



장은희(국사학과 20)

Q 수시로 대학에 지원한 특별한 이유가 있나요?

A 고등학교에 입학하니 중학교 때와는 확연히 다른 분위기와 학습법 때문인지 열심히 공부한 것에 비해 성적이 좋은 편이 아니었어요. 하지만 역사 교사가 되고 싶다는 명확한 진로 목표가 있었기에 한국사 동아리, 역사 UCC 제작, 독도 탐방 등 낮은 성적을 보완하기 위한 여러 비교과 활동을 진행했죠. 그 과정에서 대학에서 역사를 전공하기 위한 기초적인 토대를 쌓았고, 이를 잘 보여줄 수 있는 입시 전형이야말로 수시라고 생각했어요. 그렇다고 정시 공부를 게을리 한 건 아니었고요.(웃음) 다만 정시는 시험 당일의 컨디션, 자리 배치, 낯선 환경 등 제 실력을 100% 발휘하기에 변수가 너무 많다 생각했고, 긴장을 하면 실수가 잦은 제 특성을 고려해 수시 지원을 결정하게 됐답니다.

Q 가톨릭대 국사학과에 지원하게 된 계기가 있었나요?

A 다양한 역사 분야 중 한국사를 가장 좋아했어요. 우리 역사를 바로 아는 것이 가장 중요하다고 생각했거든요. 국사학과에 지원하기로 마음을 먹고 개설 대학을 탐색하던 중 가톨릭대 국사학과를 알게 됐는데, 여기라면 한국사는 물론 동·서양사 과목이 함께 개설돼 있어 세계사 속 우리 역사, 역사의 유기적 흐름을 배울 수 있겠더라고요. 또 가톨릭대의 복수전공 제도가 타 학교에 비해 자유롭고 체계적으로 운영되고 있어서 미디어기술콘텐츠학과 수업을 수강해 역사 콘텐츠를 제작하고 싶기도 했고요. 그래서 입시 요강을 찾아보니 전공적합성에 가장 비중을 두고 평가한다는 점을 알고 역사를 꾸준히 탐구해온 저에게 적합한 학과라 선택했죠.

Q 관심 분야를 파고들어 지원하는 학생부종합전형 합격 비법을 알려주세요.

A 관심 분야가 있다면 꾸준히 파고드는 끈기가 가장 중요해요. 재학 중인 학교에 어떤 프로그램이 있는지, 교내활동 외에는 진로와 관련된 활동으로 무엇을 할 수 있을지 적극적으로 탐색하는 것이 좋아요. 앞서 말씀드린 것처럼 UCC 제작, 동아리 활동, 유적지 탐방, 탐구 보고서 작성 등을 예로 들 수 있겠네요. 또 각 교과목에서 배운 내용을 역사에 접목해 탐구하는 모습으로 진로에 대한 열의를 보여주세요. 자기소개서에는 학교생활 활동 중 가장 기억에 남는 것을 몇 가지 간추린 후 느낀 점을 바탕으로 작성하는 게 좋아요. 소소한 활동이라도 본인에게 영향을 미친 점을 스토리텔링하듯 서술하면 남들과는 차별화된 자기소개서를 작성할 수 있을 거예요.

Q 수시에 지원할 때 주의할 점도 있을까요?

A 낮은 내신, 불합격에 대한 두려움 때문에 모두 하향지원을 하는 경우가 더러 있는데요, 이는 좋지 않은 선택이에요. 최대한 자신의 강점을 보여줄 수 있는 대학과 입시전형을 택해야죠. 각 대학이 중요하게 여기는 가치와 역량, 성적 반영 비율이 천차만별이니까요. 희망하는 대학과 학과에 어떤 활동이 있는지, 커리큘럼은 어떻게 운영되는지 미리 알아보고 자신에게 꼭 맞는 대학을 찾아가기 바라요.

인공지능·바이오·의학의 융합

4차 산업혁명 미래의 시작 가톨릭대학교

의생명 첨단학과

의학(의예)·약학·의생명과학·생명공학·바이오메디컬화학공학

4차 산업혁명 첨단학과

인공지능학·에너지환경공학·컴퓨터정보공학·
미디어기술콘텐츠학·정보통신전자공학

2021학년도 가톨릭대학교 수시모집 안내

■원서접수 : 2020. 9. 23.(수)~9. 28.(월) ■합격자 발표 : 2020. 12. 11.(금) / 12. 27.(일) [전형별 상이]
■입학문의 : 02-2164-4000(<http://ipsi.catholic.ac.kr>)

접수 방법, 모집인원, 전형 방법 등 기타 자세한 사항은 입학처 홈페이지의 모집요강을 참조해주시기 바랍니다.

- 2019 라이덴 령킹 '사회과학/인문학' 국내 Top 2
- 2020 QS 세계대학평가 국내 Top 13
- 2020 URAP 세계대학평가 국내 Top 20
- 산학협력 선도대학(LINC+) 육성사업 2단계 진입
- 4차 산업혁명 혁신선도대학 선정
- 고교교육 기여대학 지원사업 선정



나를 찾는 대학
기쁨과 희망이 있는 대학





자기주도형 학습 환경 구축으로 미래 인재를 양성하는 건국대학교

건국대학교는 1946년 건립 이래 미래지향적·전문적인 공동체 리더를 양성하겠다는 목표에 전념해왔다.

건국대는 최근 4차 산업혁명 시대에 대학을 둘러싼 급격한 환경변화에 능동적으로 대응하기 위해 대대적 교육혁신을 추진했다. 특히 교육부와 한국연구재단이 지원하는 대학혁신지원사업과 LINC+(사회맞춤형 산학협력 선도대학) 육성사업, 소프트웨어(SW)중심대학사업 등의 운영을 통해 학부 교육 전반에 걸쳐 혁신을 거듭했다. 창업활성화를 위해 재학생 창업자들이 활용할 수 있는 창업공간인 100평 규모의 KU 스타트업 존을 구축했고 졸업 전 산업현장에서 경험을 쌓을 수 있도록 실무 위주 교과목인 현장실습과 커리어 플랜도 개설했다. 또한 카페와 휴게실, 회의실, 세미나실과 도서관을 결합한 미래지향적 협동 학습 공간인 K-큐브(K'reative cube)를 교내 5개 건물에 설치해 운영 중이다.

학생 자신의 아이디어로 제품까지 만들 수 있는 창의·융합형 교육 시설 KU스마트팩토리(Smart Factory)도 다양한 학생 창업동아리 팀의 유용한 공간으로 활용되고 있다. 최첨단 시설과 교육 혁신으로 다양한 꿈을 품은 학생들을 글로벌 리더의 자리로 이끄는 건국대에 주목해보자.



2021학년도 수시 지원 전략

학생부(교과) 및 학생부종합(기초생활및차상위) 반영방법 변경

건국대는 작년까지 학생부(교과) 반영을 인문 I·II와 자연 I·II로 나누어 과목별로 세분화한 비율로 적용하고 있었지만, 올해부터는 달라진다. 국어, 수학, 영어, 사회, 과학, 한국사 교과의 등급 환산 가능한 전 과목을 100% 반영하고 가중치는 없다. 인문계열과 자연계열에만 해당하며 예체능은 작년과 같이 국어 50%, 영어 50%를 반영한다. 반영학기는 작년까지는 3학년 1학기까지로 졸업자 및 졸업예정자 공통이었지만 올해는 졸업예정자는 3학년 1학기까지, 졸업자는 3학년 2학기까지의 교과를 반영한다.

학생부종합(기초생활및차상위) 전형방법도 변경됐다. 1, 2단계로 나누던 사정단계를 일괄로 합산했고 서류 70% + 학생부(교과) 30%를 반영한다.

논술(KU논술우수자) 수학 출제범위 및 배점 변경

논술전형에 지원하는 경우 논술 수학 출제범위 및 배점 변경을 주목해야 한다. 인문사회계 II 계열에서 수학 I, 수학 II, 미적분 I, 확률과 통계를 반영하던 것을 수학 I, 수학 II, 확률과 통계 반영으로 변경했고, 자연계열에서 수학 I, 수학 II, 미적분 I, 미적분 II, 확률과 통계, 기하와 벡터를 반영하던 것을 수학 I, 미적분, 확률과 통계를 반영하는 것으로 변경했다. 배점은 자연계에서만 바뀌었다. 1번 문제의 1-2번에 20%였던 배점을 15%로 낮추고 2번 문제의 2-2번에 20%였던 배점을 25%로 늘렸다.

논술전형 동점자 우선순위도 변경됐다. 작년도에는 인문계열과 자연계열을 구분하지 않고 1, 2, 3순위로 나누어 동점자 우선순위를 구분했으나 올해부터는 인문계열과 자연계열을 구분한다. 인문계열은 1순위 배점이 높은 문항의 고득점자, 2순위 평가자 간 평가점수 편차가 작은 득점자순으로 구분하고, 자연계열은 1순위 수학 총점 고득점자, 2순위 수학 배점이 높은 소문항별 고득점자, 3순위 평가자 간 평가점수 편차가 작은 득점자순으로 구분한다. 작년과 같이 수능최저등급은 논술전형에만 적용한다. 체육특기자(야구)는 지원방법이 변경되었으니 홈페이지를 참고하기 바란다.

수시모집 전형 일정

접수 기간 9월 24일(목) 오전 10시부터 28일(월) 오후 5시까지
접수 방법 건국대 입학처 홈페이지(http://enter.konkuk.ac.kr/) 내 원서접수
서류 제출 9월 24일(목) 오전 10시부터 9월 29일(화) 오후 5시까지
합격자 발표 12월 4일(금)부터 1월 4일(월)까지

전형 유형	전형명	전형 요소(%)							모집 인원 (명)
		교과	서류	논술	실기	실적	면접	출석	
학생부 종합	KU자기추천	1단계	100						850
		2단계	70			30			
	사회통합	1단계	100					63	
		2단계	70			30			
	특성화고교	1단계	100					22	
		2단계	70			30			
	특수교육	1단계	100					20	
		2단계	70			30			
	KU학교추천		30	70				445	
	기초생활 및 차상위		30	70				63	
농어촌		30	70				80		
특성화고졸재직자		30	70				136		
논술	KU논술우수자			100			445		
실기/실적	KU연구우수자	1단계	100				15		
		2단계			100				
	KU체육특기자	1단계				100	13		
2단계	15			50	30	5			

※ 자세한 사항은 건국대 입학처 홈페이지(enter.konkuk.ac.kr) 참조

건국대 이대형 입학처장의 한마디

건국대학교는 수험생의 요구와 정부의 정책에 부응하는 입학전형 수립을 위한 노력을 계속하고 있으며, 수험생들이 각자의 장점을 최대한 발휘할 수 있도록 전형별 특성에 맞는 전형방법 및 균형 있는 전형규모를 설정했다. 학생부종합전형 등에 적용되는 학생부 교과 반영방법도 좀 더 직관적으로 이해하기 쉽도록 단순화했다. 2021학년도에는 인적사항이나 학적사항, 수상경력 등을 가리고 서류를 평가하는 서류 블라인드 제도가 도입되어 학생부를 더 꼼꼼하게 확인할 예정이다.





선배가 알려주는
합격 꿀팁

“
지원하는 학교,
학과만의 색깔을
파악하세요
”

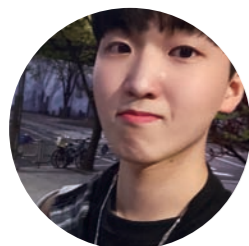

최낙준(식품유통공학과 20)

Q 정시가 아닌 수시모집으로 대학을 지원한 이유는 무엇인가요?

A 수능 한 번에 저의 대학 합격 여부가 달려 있다는 사실에 큰 부담감을 느꼈기 때문이에요. 3년 동안 12번의 시험 결과를 평가하는 수시전형과는 다르니까요. 또 내신 공부와 함께 제 꿈과 관련된 비교과 활동을 지속적으로 해왔기 때문에 합격 가능성이 높다고 판단했습니다.

Q 작년도 수시에서 건국대의 두 가지 전형에 지원했다고요?

A 맞아요. 교과 내신과 비교과 활동을 함께 평가하는 학생부종합전형(KU학교추천전형, KU자기추천전형)에 모두 지원했죠. 타 대학까지 총 4개 학교에 합격해 각 학교의 커리큘럼과 취업 실적 등 여러 자료를 찾아보며 행복한 고민을 했던 기억이 나네요.(웃음)

결론적으로 건국대는 탄탄한 재정과 학생을 위한 교육으로 상층세인 대학이었고, 식품유통공학과는 식품영양과 식품마케팅을 모두 배우는 융합형 학과라 건국대를 선택하게 됐습니다.

Q 어떤 비교과 활동을 내세워 합격했는지 비법이 궁금해요.

A 동아리 활동, 학교 임원 등등 다양한 이력을 피력했어요. 자기소개서에는 저만이 가지고 있는, 남들은 경험하지 못했을 법한 경험을 최대한 부각하기 위해 노력했습니다. 특히 식품유통공학과 홈페이지에서 교과 과정을 유심히 들여다봤어요. 식품생물학, 식품화학, 에그리비즈니스 등 여러 교과목을 파악한 뒤 제가 그 교과목을 훌륭히 소화할 수 있는 역량을 지녔음을 강조했죠.

Q 수시 지원 시 명심해야 할 점을 짚어주세요.

A 지원하는 학교, 그 학과만이 가진 색깔을 파악하세요. 많은 학교에 개설된 학과와 수업들이 이름이 비슷하기는 해도 각 학교에서 추구하는 배움의 분야, 원하는 인재상은 모두 다르답니다. 예를 들어 같은 에너지공학과라고 해도 태양열이나 태양광 등 신재생 에너지를 공부하는 학교가 있고, 원자력에너지에 몰두하는 학교가 있답니다. 이렇듯 자신이 가고자 하는 학교가 무엇을 중점적으로 가르치는지, 그리고 내가 이 학과에 맞는 인재인지 확인해보는 과정이 꼭 필요합니다.

Q 건국대 입학할 꿈꾸는 예비 2학년 친구들에게 한마디 부탁드립니다.

A 저도 아직 대학교의 로망을 느껴보지 못한 채 집에서 사이버 강의를 듣고 있지만, 학교 홍보 대사인 '건우견희' 활동으로 뜻깊은 1학기 생활을 하는 중입니다. 특수한 학과가 많은 건국대에서 남들과는 다른 교육을 받고 싶다면 건국대를 선택하세요. 자신의 미래를 건국대에서 준비한다는 것이 큰 힘이 되어줄 겁니다.



아름드리 느티나무도 처음엔 새싹이었다

스무살 그대가 아름드리 인재로 성장하기를,
큰 그늘을 선사하는 느티나무처럼 되기를,
22만 건국 가족이 손 모아 응원합니다.

나라를 세우고, 세계를 품는 대학
건국대학교

서울캠퍼스

2020. 9. 24.(목) 10:00 ~ 9. 28.(월) 17:00
문의 02)450-0007 enter.konkuk.ac.kr

건국대학교
2021학년도 **수시모집**

글로벌캠퍼스

2020. 9. 23(수) 09:30 ~ 9. 28(월) 19:00
문의 043)840-3000 enter.kku.ac.kr



교육에서 학습으로,
학습에서 실천으로
마음껏 배우고 꿈꾸는
경희대학교

창학 이래 학문과 평화의 학풍과 전통을 이어온 경희대학교는 교육에서 학습으로, 학습에서 실천으로 패러다임을 전환하고 학생들이 마음껏 배우고 마음껏 꿈꾸는 대학으로 도약 중이다. 2019년 대학혁신지원사업에 선정되어 학생의 사회 진출교육도 확대했고 후마니타스칼리지 교양교육, 융합형·사회맞춤형 전공 교육, 전방위 지원 사회진출교육으로 구성된 3단계 전환설계 교육으로 새로운 배움의 장을 마련했다. 또 대기업, 우량 중소기업과 함께 사회맞춤형 이공계 교육을 강화했고 의·약학 학과에서는 의료기관 인프라를 사용해 전문 임상실습을 강화했다.

그 결과 2019 THE 세계대학평가에서 321위(국내 종합사립대 4위, 국제화 국내 1위)라는 역대 최고 순위에 올랐고, 국가고객만족도(NCSI) 조사에서 5년 연속(2015~2019년) 사립대학교 부문 2위를 차지했다. QS세계대학 학문분야 평가에서는 호텔관광(세계 35위)·국제개발(세계 41위)이 국내 1위에 선정됐고 간호학, 농·임학, 약학(세계 51~100위)은 국내 3위에 선정됐다. 우주과학과 연구진은 2022년 발사를 앞둔 한국 최초의 달 탐사선 개발 및 탐사를 유럽항공우주국과 공동 연구하는 중이다.



2021학년도 수시 지원 전략

수험생 부담완화 위해 모집 인원 외에 큰 변화 없어

2021학년도 입시에서 수시모집으로 3661명(70.3%)을 모집한다. 학생부종합전형으로 2641명, 논술우수자전형으로 684명, 실기우수자전형에서 336명을 선발한다. 경희대는 수험생의 대입 준비 부담을 줄이고 전형의 안정적 운영을 위해 모집인원을 제외하고는 전형에 큰 변화를 주지 않았다. 수시 인원을 학생부종합전형에서 50명, 논술우수자전형에서 30명 소폭 감소했다. 네오르네상스전형, 고른기회전형 I·II, 특성화고졸재직자전형, 실기우수자전형은 인원수를 변경하지 않았다.

일부 학과의 학과명이 변경됐다. 자율전공학과는 자율전공학부로, 언론정보학과는 미디어학과로, 국제통상·금융투자학과는 국제통상·금융투자학부로, 유전공학과는 유전생명공학과로, 한방재료공학과는 한방생명공학과로 총 5개 모집단위명을 변경했다.

학생부종합전형 서류평가 전형자료 간소화

수시 학생부종합전형의 총 모집인원은 2641명이다. 이 중 네오르네상스전형으로 1180명, 고교연계전형 750명, 고른기회(I)전형 428명, 고른기회(II)전형 90명, 특성화고졸재직자전형 193명을 선발한다. 선택서류였던 교사추천서를 폐지하고 학교생활기록부와 자기소개서 제출로 변경했다. 학생부종합전형의 서류평가에는 2022년 2월 졸업예정자의 출결, 봉사 등 비교과 활동 평가에 코로나19의 상황을 고려해 평가한다.

또 일부 전형의 면접시간이 변경됐다. 학생부종합전형(네오르네상스전형) 의학계열의 면접시간을 기존 30분에서 5분 단축하여 25분으로 진행한다. 면접시간 단축 이외에 출제문항 면접+서류 확인 면접의 방식은 지난해와 동일하다. 의학계열을 제외한 일반계열의 면접은 전년도와 동일하게 10분이다.

한편 온라인 수시 입학상담솔루션 프로그램도 운영 중이다. 관심 전형과 학과를 선택하고 자신의 학생부 성적을 입력하면, 전년도 전형결과 데이터를 바탕으로 전형결과 예측에 필요한 정보를 전달한다. 입학처 홈페이지에서 확인할 수 있다.

수시모집 전형 일정

접수 기간 9월 24일(목) 오전 10시부터 28일(월) 오후 6시까지
접수 방법 유웨이어플라이 홈페이지(www.uwayapply.com) 내 원서 접수
서류 제출 9월 24일(목)부터 10월 5일(월) 오후 5시까지
합격자 발표 11월 11일(수) 오후 6시부터 2021년 1월 4일(월) 오후 9시까지

전형 유형	전형명	전형 요소(%)							모집 인원(명)	
		교과	서류	논술	실기	실적	면접	기타		
학생부 종합	네오르네상스	1단계		100						1180
		2단계		70			30			
	특성화고졸 재직자	1단계		100						193
		2단계		70			30			
		고교연계	30	70						750
	고른기회 I·II	30	70						518	
실기	성악 피아노	1단계			100					20
		2단계		10		90				
	한국화·회화·조소	1단계	30 (비교과 포함)				70			23
		2단계		10		90				
	영어·K-SW 인재	1단계		100						40
		2단계		70				30		
	연극·뮤지컬 연기	1단계				100				15
		2단계	40 (비교과 포함)			60				
		한국무용·현대무용·발레	20 (비교과 포함)			30(기초)+50(작품)				48
		디자인·도예	30 (비교과 포함)			70				73
	Post Modern 음악	20 (비교과 포함)			80				23	
	체육	10 (비교과 포함)				70	20		94	
논술	논술우수자	30 (비교과 포함)		70					684	

※ 자세한 사항은 경희대 입학처 홈페이지(iphak.khu.ac.kr) 참조

경희대 황윤섭 입학처장의 한마디

경희대는 학생부종합전형 공통 평가요소 및 평가항목을 통해 활용하는 학생부종합전형의 평가요소를 공개 해두었다. 입학처 홈페이지를 통해 확인 가능하다. 자기소개서 작성 시 나의 언어로 작성하는 것이 중요하고, 작성금지항목에 대한 이해도 중요하다. 논술고사의 기초문제와 모범답안이 홈페이지에 공개되어 있으니 참고 바란다. 코로나19로 힘들고 여수선한 가운데 우수한 학생을 선발하기 위해 최선을 다하겠다.





선배가 알려주는
합격 꿀팁

“
자신을 가장 잘
표현해줄
키워드를 정하세요
”



이하늘(글로벌커뮤니케이션학부 20)

Q 1년 전, 우리 대학, 우리 학과를 지원한 이유가 궁금해요.

A 수험생 시절 다양한 교내 활동을 통해 영화번역가의 자질에는 출중한 영어실력뿐만 아니라 영미문화 이해능력, 개방적인 태도 등 다양한 능력이 필요하다는 것을 깨닫고 이를 충족시켜줄 수 있는 학과를 찾아봤어요. 영한비교분석, 미국 역사와 문화와 같이 문화중개능력을 갖출 수 있는 강의와 함께 통번역강의를 갖춘 곳은 글로벌커뮤니케이션학부밖에 없다고 생각했기 때문에 1차 망으로 지원했어요.

Q 나만의 지원 전략과 합격 비법을 알려주세요.

A 자기소개서 작성에 엄청난 공을 들였어요. 자신을 가장 잘 표현해줄 키워드를 정해두는 것이 가장 중요하다고 생각해요. 제 자기소개서를 읽고 너는 이런 사람이구나, 하고 확실히 판단을 내릴 수 있으면서도 잘 잊히지 않는 자기소개서를 써야 해요. 저는 글로벌 메가폰 역할을 하는 영화번역가라는 키워드를 만들어 입학사정관분들의 눈길을 끌고 기억에 오래 남고자 했어요. 여름방학부터 작성을 시작했고 친구와 가족, 선생님께 피드백을 부탁했어요. 완벽하게 쓰려고 목표하지 않고 수정을 반복하며 제한된 글자 수에 맞춰 저를 효과적으로 표현하려고 했습니다. 또, 주변 조언을 참고하되 설득당하려 하지 않았어요. 안 될 거라는 부정적인 말에 흔들린다면 분명 후회할 거예요. 자신을 제일 잘 판단할 수 있는 사람은 자기 자신이에요. 조언은 참고만 하세요!

Q 대학생으로 보낸 지난 1년은 어땠나요?

A 하기 싫어도 해야 했던 고등학교 공부와 달리 배우고 싶었던 과목을 직접 선택해 공부하니 주도적으로 공부하게 되고 몰랐던 것을 아는 재미를 배웠어요. 고등학생 때와 달리 여가 시간이 많아진 게 정말 행복해요. 읽고 싶었던 책과 보고 싶었던 영화도 보고, 운동도 하고, 친구와 1박 2일로 여행도 가요!

Q 경희대에 입학하고픈 예비 후배들에게 꼭 하고 싶은 말을 남겨주세요.

A 저의 20대를 경희대와 함께하고 싶다는 간절함을 가지고 항상 학교생활에 적극적으로 임했어요. 고등학교 입학 전까지는 발표를 해본 적이 없었는데, 노력하여 공포증을 이겨냈고 그 이후로 학급 임원, 동아리 부장에도 도전하고 리더십을 갖출 수 있었어요. 수업시간에 자분 적이 절대 없고 주말에 나태해질 것 같으면 학교에 갔어요. 그렇게 3년간 제가 해온 노력은 결국 제가 바라고 바랐던 경희대 합격증이 되었어요. 고등학교 3년, 후회가 남지 않도록 공부하고 학교생활을 해서 꼭 경희대에서 봤으면 해요!

뚝스데이클락(Doomsday Clock)

'지구종말시계'라고 불리는 뚝스데이클락은 미국 시카고대학 핵물리과학자회가 중심이 돼 기후변화, 핵전쟁 등 위협요인을 분석해 중얼까지 남은 시간을 보여주는 시계. 시카고대학 운영 이사회에서 발행하는 학회지 '핵과학자회보(The Bulletin of Atomic Scientists)' 표지에 1947년부터 부정기적으로 게재

- 1947년 23시 53분
뚝스데이클락 최초 발표
전면적 핵전쟁 발발 위험
- 1991년 23시 43분
미국과 소련의 핵무기 계획 축소 발표 등
40여 년간 이어져온 동서 냉전 종식
- 2007년 23시 55분
기후변화를 인류 멸망의
새로운 위협요인으로 추가
- 2019년 23시 58분
글로벌 지도자의 핵전쟁과
기후변화 대응 부재



미래세대에게
'미래'를 돌려줘야 합니다

"지구가 불타고 있어요" "어른들이 우리의 미래를 빼앗고 있어요" 기후 위기에 대응을 촉구하는 '세계 기후 파업' 운동과 함께 청소년의 목소리가 급격히 커지고 있습니다. 미래세대의 '미래'가 사라질지 모른다는 절박감의 표현입니다. 그러나 세상은 적극적인 대안을 내놓지 않고 있습니다. 지난 세기 아놀드 토인비는 세계대학총장회 창립총회 기조연설에서 "인류사의 위기 국면에서 세상이 나쁘지 않으면 대학이 나쁘야 한다"고 말했습니다.

경희는 창학 초부터 대학의 공적 책임을 다하기 위해 노력해왔습니다. 최근 들어 가파르게 심화하는 지구적 차원의 기후 위기, 핵 위험, 불평등, 세계 시민정신 붕괴와 같은 문명사적 난제에 더 많은 관심을 기울이며 '학문과 평화의 전통을 이어가고 있습니다.'

2019년 '대학 영향력 평가' 세계 27위, 국내 1위. 세계 대학의 문명사적 기여도를 숙고해온 영국 '타임즈 고등교육(THE)'이 올해 발표한 경희에 대한 평가입니다. 경희는 국제사회의 성원과 함께 미래를 향한 새로운 희망의 지평을 활기차게 열어갈 것입니다. 국내외 학술기관, 시민사회, 국제기구와 교류협력을 강화하며 학문과 미래세대의 미래를 위한 도전과 창조를 이어갈 것입니다.

2021학년도 수시모집 접수기간 : 2020.9.24(목) 10:00 ~ 28(월) 18:00

· 주요 전형 일정

		전형	자기소개서입력	면접/논술고사일	최종합격자발표
일괄 합산	학생부종합	고교연계전형	9.24(목) ~ 10.5(월) 17:00	-	12.9(수)
		고른기회전형 I·II		-	
	논술우수자전형	-	12.5(토) ~ 6(일)	12.27(일)	
다단계	학생부종합	네오르네상스전형	9.24(목) ~ 10.5(월) 17:00	12.19(토) ~ 20(일)	12.27(일)
		특성화고졸재직자전형			
	실기우수자전형	글로벌(영어) K-SW인재	9.24(목) ~ 10.5(월) 17:00	11.21(토) 14:00	12.9(수)

· 입학정보 : iphak.khu.ac.kr

· 원서접수 : www.uwayapply.com

· 입학상담 : 1544-2828



지식의 햇불로
세상을 밝히다

덕성여자대학교

2020년 창학 100주년을 맞은 진취적 여성 인재의 요람 덕성여대는 '자생·자립·자각'의 창학이념을 바탕으로 더 나은 미래를 이끌어갈 창의·융합형 인재 육성이란 새로운 목표에 맞춘 진화를 거듭해왔다. 특히 지난 2019년 교육부와 한국연구재단의 '대학혁신지원사업'에 선정되며 대학 전반에 대대적인 혁신 드라이브를 걸었다. 혁신의 최종 목표는 바로 '미래형 혁신대학 모델'을 만드는 것. 이를 위해 학문 간 경계를 유연하게 재정립하고 융·복합 역량을 갖춘 인재를 키우기 위해 단과대학 및 학과를 전격 개편했다. 그 밖에도 교육부가 주관하고 한국대학교육협의회가 시행하는 '2020년 고교교육 기여대학 지원사업', 서울시의 '2020년 서울시 캠퍼스타운 사업', 고용노동부의 '2020년 대학일자리센터 사업', 중소벤처기업부의 '2020년 메이커 스페이스 구축·운영사업' 등 정부 재정지원 사업에 잇따라 선정되며 우수한 역량을 인정받았다. 학생들이 학업에만 전념할 수 있도록 돕는 장학 혜택도 눈에 띈다. '운현장학금', '덕성누리장학금', '단과대학 수석장학금' 등 학비 부담 없이 대학 생활에 집중할 수 있는 장학 제도가 대표적이다. 또한 학생들의 글로벌 역량을 키워줄 해외 방문 프로그램과 체계적인 진로·경력개발·취업 프로그램도 활발히 운영 중이다.



2021학년도 수시 지원 전략

수시모집 8개 전형으로 총 698명 선발

덕성여대는 2021학년도 수시모집에서 698명을 모집한다. 유아교육과와 약학과를 제외한 신입생 전원을 단과대학별로 통합 선발한다는 기준은 그대로 유지됐다. 학생부100%전형, 논술전형, 예체능전형, 덕성인재전형, 사회기여자전형과 정원의 특성화고교전형, 농어촌학생전형, 희망나눔전형까지 총 8개 전형에 지원할 수 있다. 학생부종합전형은 덕성인재전형 204명, 사회기여자전형 7명, 농어촌학생전형 37명, 희망나눔전형 4명으로 총 252명을 뽑는다. 이 가운데 덕성인재전형은 1단계 서류평가, 2단계 서류평가와 면접평가를 통해 최종 합격자를 선발한다. 그 밖의 3개 전형은 서류평가 100%로 선발한다. 서류평가는 학교생활기록부와 자기소개서를 기반으로 종합·정성평가하고, 면접평가는 학교생활기록부 및 자기소개서 기반 질문을 통해 10분 내외의 시간 동안 평가가 치러진다.

논술, 학생부100%전형 수능최저학력기준 완화

학생부100%전형으로는 173명을 모집한다. 학생부는 모집단위별로 지정된 교과 내 반영과목의 석차등급을 적용하며 학년별 가중치는 없다. 논술전형과 학생부100%전형은 수능최저학력기준을 적용한다. 다만, 14명을 선발하는 특성화고교전형은 학생부만 100% 반영한다.

지난해와 달라진 점을 살펴보면 수시모집 전형에서 수능최저학력기준이 완화됐다. 단과대학별 필수 반영 영역을 없앴지만, 등급합의 기준이 되는 2개 영역이 각각 4등급 이내를 충족해야 한다는 기준은 전년과 동일하게 전 계열 공통 적용된다. 또 학생부 반영 시 학년별 가중치를 적용하지 않는 것으로 변경되었다.

논술전형은 매년 축소되고 있지만 학종과 교과에서 경쟁이 밀린 입시생이 상위대학을 노려볼 수 있는 기회다. 올해는 210명을 선발하며 논술고사 80%와 학생부 20%를 반영한다. 자연계열의 경우 수리논술로 과목문제는 출제되지 않는다.

예체능전형은 Art&Design대학에서 49명을 선발하며 실기 80%, 학생부 20%를 반영한다. 실기고사는 수목담채화, 색채소묘, 기초디자인, 사과의전환 중 1개 과목을 택할 수 있다.

수시모집 전형 일정

- 접수 기간** 9월 23일(수) 오전 10시~28일(월) 오후 6시까지
- 접수 방법** 덕성여대 홈페이지(www.duksung.ac.kr) 내 원서 접수
- 서류 제출** 10월 5일(월)
- 합격자 발표**
 - 학생부종합·예체능 : 12월 15일(화) 오전 11시
 - 학생부100%·논술·특성화고교 : 12월 27일(일) 오전 11시

전형 유형	전형명	전형 요소(%)					모집 인원 (명)
		교과	서류	논술	실기	면접	
정원내	학생부 종합	덕성인재 1단계(4배수)		100			204
		2단계		60		40	
	학생부 교과	사회기여자		100			7
		학생부100%	100				173
정원의외	학생부종합	논술	20		80		210
		예체능	20			80	49
		농어촌학생		100			37
	희망나눔		100			4	
	학생부교과	특성화고교	100				14

※ 자세한 사항은 덕성여대 입학 홈페이지(enter.duksung.ac.kr) 참조

덕성여대 이은옥 입학처장의 한마디

우리 대학은 단과대학 단위로 선발하는 신입생이 1년간 전공기초와 교양과목을 수강한 뒤 소속 전공을 선택할 수 있도록 돕고 있다. 자신이 정말 좋아하는 분야와 전공이 무엇인지 충분히 고민할 수 있을 것이다. 덕성여대 입시 관련 정보가 궁금하다면 입시 상담 채널인 '햇빛'을 통해 신입학 및 편입학, 약학대학 모집 등 모든 입학 전형에 관한 내용을 모바일로 간편하게 조회할 수 있으니 많이 이용하길 바란다.





선배가 알려주는
합격 꿀팁

“
수시 원서 넣은 뒤
긴장을
늦추지 말 것
”



권현진(글로벌융합대학 20)

Q 학생부종합전형으로 합격하셨는데, 나만의 지원 전략이 있다면요?

A 자신에게 가장 잘 맞는 전형을 고르는 게 중요해요. 냉정하게 합격만을 위해 판단하고요. 조금이라도 더 합격 가능성이 있는 전형에 지원하는 거죠. 저는 3년간 고교 활동에 자신이 있어 학생부종합전형에 지원했습니다.

자기소개서는 단순한 활동 나열 대신 자기주도성과 리더십, 느낀 점을 한 줄이라도 더 적어서 집중도를 높였고요. 궁금증을 자아내되 내용을 잘 포함한 참신한 제목으로 자기소개서를 구성하는 것도 좋은 방법이에요.

또 면접 준비는 학교생활기록부를 꼼꼼히 읽었어요. 면접 예상 질문을 작성해 친구들과 모의 면접을 봤고, 혼자 동영상도 찍어봤고요. 불필요한 동작과 시선 처리, 말을 더듬는 부분 등 혼자 준비했다면 알 수 없는 부분을 파악할 수 있었답니다. 실제 면접에서는 인성과 인재상 등의 질문 위주였고, 단과대학 통합 선발이다보니 자기소개서와 학교생활기록부에 있는 활동에 대해 많이 물어보시더라고요.

Q 고교 3년간 활동 중 어떤 것이 도움이 됐는지도 궁금해요.

A 고등학교 3학년 때 주제부터 발표 내용, PPT, 동영상까지 모두 직접 준비해 2학년들에게 진행한 '중국어 문화 발표 수업'이 큰 도움이 됐어요. 교장 선생님, 교감 선생님, 교과목 선생님이 참관하는 공개수업이었는데, 발표 진행과 소통 방식 등 신경 쓸 부분이 정말 많더라고요. 준비할 때는 힘들고 바빴지만 많이 배우고, 느낀 바도 큰 활동이었기에 자기소개서 1번 문항에 세세하게 적었습니다. 발표할 때 떨려 실수한 것도 작성했구요.

이 외 학생회나 복지관에서 한 교육봉사, 자율동아리 부장 활동, 교내 대회 참가 이력과 수상 이력도 적었습니다. 하지만 활동의 개수보다 활동을 진행하며 배운 점과 느낀 점이 가장 중요해요.

Q 수시에 지원할 때 주의할 점도 짚어주세요.

A 수시 원서를 넣었다고 긴장을 풀지 말고 수능 공부를 꾸준히 해주세요. 자기소개서, 수시 원서 기간에 많은 학생이 수능 공부를 소홀히 하는 것을 자주 봤거든요. 하지만 수능 당일 어떤 변수가 있을지 모르니 더 높은 등급을 목표로 안정적으로 준비하길 바라요.

또 수시 지원을 앞두고 담임선생님과 내신 성적을 기준으로 대학교 진학 상담을 할 텐데요, 제 경험상 대학교 책자에 나온 평균 수시 등급표보다 1~1.3등급 정도 높게 예상해야 실제 합격 등급과 비슷하더라고요.

마지막으로 학교에 대한 정보가 필요하다면 입시 관련 사이트와 앱에 질문을 올려주세요. 재학 중인 덕성여대 선배들이 친절하고 상세하게 많은 정보를 알려준답니다.

나는 덕성이다

무한의 가능성이 흐르는 나
나의 가치를 세상에 펼치는 나
시대가 원하는 인재로 성장해
내가 원하는 세상을 만들어가는 나



김동호 동문 (시각디자인전공 11학번)
온라인 패션 쇼핑몰 '906스튜디오' CEO
전공을 통해 나만의 감각을 깨워 패션 쇼핑몰 창업
미국, 대만 진출 등 글로벌 쇼핑몰로 성장



창의·융합·실용
인재 키우는 강한 교육
명지대학교

지난 2018년 개교 70주년을 맞아 명지대학교는 '믿음의 대학, 믿을 수 있는 인재'라는 새로운 비전을 발표하며 4차 산업혁명 시대를 선도할 미래형 융합인재 양성에 앞장서겠다는 포부를 밝혔다. 이를 위해 2018년 융합전공학부(인문)와 융합공학부를 신설했으며, 3년간 50억 원을 지원하는 대학특성화사업(CK-II)에 선정되어 사물인터넷(IoT)을 기반으로 임베디드 시스템을 활용한 지능형 기계 시스템의 설계 및 생산 역량을 갖춘 실무적인 융합 기술 인력을 양성하고 있다. 학문뿐만 아니라 취업에 강한 현장 중심의 인재 육성에 명지대학교가 지원을 아끼지 않는 분야다. 2020년 3월 기준 318개 기관과 산학협력 협약을 체결하고 20개 외부지원 연구센터 운영을 통해 현장 중심형 교육과 졸업 후 폭넓은 취업의 기회를 제공한다. 명지대는 2017년 고용노동부의 '대학창조일자리센터' 우선 협상 대학에 선정됐으며 중소기업청의 '2016 산·학·연협력 기술개발사업(연구마을) 주관기관'에 선정, 매년 대규모 산학협력 연구사업을 잇달아 유치하는 성과를 올렸다. 여기에 진로 및 취업 관련 교과목을 정규 교과목으로 개설하고 국내외 현장 학습(인턴십) 프로그램 등을 운영하며 재학생들의 취업역량 강화에 큰 노력을 기울이고 있다.



2021학년도 수시 지원 전략

교과전형은 감소, 종합전형은 증가

명지대학교는 2021학년도 수시전형에서 정원 내 1802명, 정원 외 391명 등 총 2193명(재외국민 포함)을 선발한다. 가장 눈여겨 봐야 할 변화는 전형별 모집인원의 증감이다. 명지인재전형(학생부종합)은 전년 대비 49명이 늘어난 409명을 모집하지만, 학생부 교과전형 중 교과성적전형이 66명 감소했고 교과면접전형은 42명 늘어났다. 실기 및 특기자 전형도 총 8명이 줄어든 147명을 모집한다.

전형 유형에도 변화가 있다. 국가보훈대상자전형(학생부교과)과 기회균등전형(학생부종합)이 2021학년도부터 고른기회전형(학생부교과)으로 통합된다. 이에 따라 지원자격도 통합되거나 확대됐다. 사회적배려대상자전형(학생부종합)의 경우 지원자격 중 4자녀 이상이었던 다자녀 가정의 기준이 3자녀 이상으로 바뀌었다. 또 스포츠학부(스포츠지도학전공) 중 테니스/골프의 경우 실기우수자전형에서 실기/실적(특기자전형-체육)으로 바뀐다.

학생부 교과성적, 상위 4과목씩 총 16개 과목만으로 산출

올해 명지대의 학생부 교과성적 산출 방식은 작년과의 차이점이 크게 두드러진다. 각 교과 중에서 성적이 우수한 상위 4개 과목만 반영하는 것이다. 예를 들어, 인문사회계열의 경우 국어, 수학, 영어, 사회 교과 중 각 교과별로 3학년 1학기까지 수강한 교과목 중 성적이 우수한 국어 4과목, 수학 4과목, 영어 4과목, 사회 4과목을 반영하게 된다.

학생부종합전형에서는 학교생활기록부와 자기소개서를 기반으로 면접을 실시하고, 학생부교과면접전형에서는 면접 전에 간략히 작성한 자기소개서 형식의 내용 등을 기초로 학생의 잠재력과 가치관 등을 확인하는 면접을 실시한다. 또한 모든 수시 전형에서 수능최저학력기준을 적용하지 않고, 면접 전형에서는 문제풀이식 교과지식을 묻는 질문이 출제되지 않는다는 것도 특징이다. 학생부교과전형은 다른 전형과 비교해 합격 여부를 가능하기 쉽고 전년도 입시결과가 매우 중요한 기준이 되기 때문에 자신의 성적과 과거의 입시 결과를 면밀하게 살펴봐야 한다. 자신의 내신 성적을 충분히 고려해 어떤 전형을 선택할지 신중하게 결정해야 한다.

수시모집 전형 일정

- 접수 기간** 9월 25일(금) 오전 10시~28일(월) 오후 5시까지
- 접수 방법** 명지대 입학처 홈페이지(http://iphak.mju.ac.kr)에서 원서 접수
- 서류 제출** 9월 25일(금) 오전 10시~29일(화)까지
- 합격자 발표**
 - 학생부교과·실기/실적 전형 : 11월 24일(화)
 - 학생부종합전형 : 12월 18일(금)

전형 유형	전형방법 및 지원자격	전형방법 및 지원자격	모집인원 (명)
학생부 교과	교과성적	[일괄] 학생부(교과) 100%	241
	교과면접	[1단계] 학생부(교과) 100% (5배수) [2단계] 1단계 성적 70% + 면접 30%	409
	특성화고교	[일괄] 학생부(교과) 100%	39
	고른기회		105
	성인학습자	[1단계] 학생부(교과) 100% (5배수)	44
	특성화고등졸재직자	[2단계] 1단계 성적 70% + 면접 30%	147
학생부 종합	특수교육대상자		46
	명지인재		761
	크리스천리더	[1단계] 서류 100% (3배수)	60
	사회적배려대상자	[2단계] 1단계 성적 70% + 면접 30%	35
	농어촌학생		106
	실기 우수자	디자인학부, 예술학부(피아노/성악/작곡/뮤지컬공연전공), 스포츠학부(스포츠지도학전공) - 축구, 농구, 배구	[일괄] 실기 70% + 학생부(교과) 20% + 출결 10%
특기자-문학		[1단계] 서류 100% (3배수) / [2단계] 1단계 성적 70% + 면접 30%	19
특기자-체육			11
실기 실적	스포츠학부(체육학, 스포츠산업학전공) - 수영(경영/빙상/스키/사이클)	[일괄] 실적 50%+면접 20% + 학생부(교과) 20% + 출결 10%	8
	스포츠학부(스포츠지도학전공) - 테니스, 골프		9
	특기자-바둑	[1단계] 서류 100% (3배수) / [2단계] 1단계 성적 70% + 면접 30%	4
	특기자-바둑		4
기타	재외국민	[일괄] 면접 100%	53

※ 자세한 사항은 명지대 입학처 홈페이지(iphak.mju.ac.kr) 참조

명지대 장영순 입학처장의 한마디

우리 대학은 학생의 장점을 찾아내고, 전문 분야에서 두각을 나타낼 수 있도록 지원하고 있다. 따라서 자기소개서 작성이나 면접을 통해 자신의 강점을 적극적으로 알리고, 성실한 자세로 임한다면 좋은 평가를 받을 수 있다. 올해는 코로나19로 인해 수험생들이 입시 정보에 접근하기 쉽지 않다는 점을 고려해 우리 대학의 유튜브 채널을 통해 온라인 입시설명회와 원격 입학상담을 진행할 예정이니 많이 참여하길 바란다.





선배가 알려주는 합격 풀팁

“
면접에서
내 자신을 알리는
'히든카드'는
바로 자신감!
”



이석중(경영정보학과 20)

Q 학생부종합전형에 대비해 어떤 교내외 활동을 했으며, 이 경험들을 어떻게 자기소개서에 녹여냈는지 궁금해요.

A 저는 전교부회장으로 활동하면서 지역 연합 회장단에 소속돼 일일 카페, 일본군 '위안부' 캠페인 등 다양한 교외활동을 했어요. 그리고 대회 참가 이력이 생활기록부 기록으로 남으므로 주제를 가리지 않고 각종 교내 대회에 참가했어요. 저는 일일 카페를 기획하고 운영했던 경험을 활용하고, 사회적 이슈 탐구 보고서 쓰기 대회에서 입상한 경험을 살려 경영정보학과와 연결 지어 자기소개서에 상세히 서술했습니다. 주로 소비자의 니즈를 파악하기 위해 데이터를 분석하고, 경영 관련 주제를 실제 사례에 적용한 점을 구체적으로 강조했어요.

Q 자기소개서 작성에 도움이 된 사람이거나 활동, 자료가 있다면 소개해주세요.

A 저는 고등학교 국어선생님께 많은 도움을 받았습니다. 자기소개서의 방향성을 잡아주셨고, 어떤 점이 아쉬운지, 무엇을 추가하면 좋을 것 같다는 조언을 해주셔서 자기소개서의 큰 뼈대를 세울 수 있었어요. 또, 3학년 때 자기소개서 및 학업계획 쓰기 대회에 참여해 수상했던 경험도 큰 도움이 된 활동이었어요. 본격적인 입시에 앞서 미리 자기소개서의 큰 틀을 만들어놓았던 것이 좋은 밑거름이 되었습니다. 자기소개서 작성 시 철저한 피드백과 퇴고 과정은 필수입니다. 수많은 첨삭을 거치면서 글을 다듬고, 삶을 붙이면서 점차 나만의 스토리를 완성할 수 있었어요.

Q 면접은 어떤 방법으로 준비했나요?

A 모의면접 스테디를 통해 감각을 길렀어요. 고등학교 3학년 여름방학 때, 타 대학교에서 진행하는 모의면접에 참여한 적이 있었습니다. 제가 먼저 모의면접을 보고 난 뒤 다음 순서 학생의 면접을 지켜보았을 때, 그동안 준비해왔던 것들에 부족함이 있음을 느끼게 되었죠. 그날 이후로 같은 전형을 준비하는 친구들을 모아 면접스테디를 만들고 틈틈이 모의면접을 진행했어요. 각각 지원자와 면접관의 입장에서 피드백을 주고받으며 점차 문제점을 개선할 수 있었습니다. 실전 면접에 대비한 철저한 준비, 그리고 자신감 모두 기를 수 있었던 '필승 전략'이었다고 생각해요.

Q 명지대의 면접은 어땠는지, 면접 시 주의해야 할 점이 있다면 자세히 알려주세요.

A 면접은 비교적 편안한 분위기 속에서 진행됐습니다. 면접관님들이 긴장을 풀도록 도와주셔서 한결 편한 마음으로 면접을 볼 수 있었어요. 명지대학교 면접은 지원자의 태도부터 시작해 전공 관련 질문, 역량 등 지원자의 다방면을 평가합니다. 저는 친구들과의 소모임을 통해 모의면접을 연습하며 면접에 대한 준비성과 자신감을 길렀어요. 면접장에서 소극적인 자세나 말끝을 흐리는 태도는 절대 삼가야 합니다. 이는 자신감이 결여되고 자기주장에 확신이 없어 보일 수 있으므로 주의해야 해요. '나 자신의 모습을 완전히 보여주고 오겠다'는 다짐으로 명지대 면접에 임하는 것이 중요합니다.



명지에서 멋지다



우리의
인연을 멋지다
얼매를 멋지다



2020 명지대학교 광고 공모전 대상 수상작

영어영문학과 김윤아
경영정보학과 최종엽



2021학년도 수시 신입생 모집

- 원서접수 : 2020. 9. 25(금) 10:00 ~ 9. 28.(월) 17:00
- 입시문의 : 입학팀 02) 300-1799, 1800
- 자세한 사항은 입학처 홈페이지 (<http://iphak.mju.ac.kr>) 참조





4차 산업혁명 이끄는 미래형 인재 양성 삼육대학교

삼육대학교는 초기 설립 이념인 지·영·체(智·靈·體) 삼육 전인교육을 바탕으로 미션(Mission), 비전(Vision), 열정(Passion)을 지닌 MVP인재를 양성하는 MVP대학으로 발돋움하고 있다. 올해 개교 114주년을 맞은 삼육대는 4차 산업과 미래 사회에 대비한 교육과정 혁신에 사활을 걸었다. 'SU-이노베이션아카데미'는 특정 전공자만을 위한 기술 교육이 아닌, 모든 학생이 ICT 기술을 능동적으로 습득하여 자신의 전공 분야에 응용할 수 있는 융합형 인재를 양성하는 교육과정이다. 누구나 자신의 아이디어를 구현할 수 있는 창작 활동 공간 '메이커 스페이스'를 운영하며 드론 비행, VR 및 AR, 3D 프린팅 교육 프로그램을 개설해 제조 창업 활성화에도 박차를 가하고 있다. 또한 'CK-II' 사업에 선정돼 80억 원의 국고를 지원받아 건강과학 특성화 분야에서 큰 발전을 이뤘다. 중독심리 및 중독재활 전문가 양성을 위한 프로그램을 정교화해 사회공헌형 건강과학전문가를 양성하는 데에도 만전을 기하고 있다. 이에 더해 코로나19 시대 강의 대란 속 비대면의 한계를 뛰어넘을 수 있도록 '2+1 온라인 교육 모델'을 자체적으로 개발했으며, VR과 액션캠 등 디지털 장비를 적극 활용하는 교수법 혁신으로 미래형 교육을 앞당긴 것 역시 주목할 만한 성과다.



2021학년도 수시 지원 전략

수시모집서 전체 모집 인원 71.67% 883명 선발

삼육대는 2021학년도 수시모집에서 전체 모집인원의 71.67%인 883명(정원 내 797명, 정원 외 86명)을 선발한다. 가장 많은 학생을 뽑는 전형은 적성고사를 치르는 교과적성우수자전형이다. 적성고사는 국어와 수학 각 30문항씩 총 60문항을 1시간 동안 본다. 객관식 4지 선다형으로, 고교 수업과 대학수학능력시험을 충실하게 준비한 학생이라면 누구나 풀 수 있는 수준이다. 올해를 마지막으로 교과적성우수자전형이 폐지되는 만큼 내신 5등급까지는 등급간 점수 차이가 크지 않아 내신이 낮은 중위권 학생이라면 도전해 볼 만하다.

학생부교과우수자전형은 예체능을 제외한 전 학과가 학생부 100%를 반영한다. 학생부는 1학년 1학기부터 3학년 1학기까지의 성적을 학년별 차등 없이 반영한다. 국어, 영어, 수학, 사회 또는 과학 중 3개 교과를 선택해 반영한다. 다만 학생부교과우수자전형으로 간호학과와 물리치료학과에 지원할 경우 수능최저학력기준을 충족해야 한다. 국어, 영어, 수학(가나), 사탐 또는 과탐(2과목 평균) 중 2개 영역합이 6등급 이내여야 한다. 이 외 학과는 수능최저학력기준이 없으며 모든 전형에서 교차지원할 수 있다.

신설 및 폐지된 학과, 전형 유의해야

삼육대는 학과 구조조정을 통해 지능정보융합학부, 항공관광외국어학부, 건축학과(4년제)를 신설해 올해 수시모집부터 신입생을 모집한다. 기존 경영정보학과와 IT융합공학과를 통합한 지능정보융합학부는 4차 산업혁명 시대를 선도할 창의적 융합인재를 양성하기 위해 신설했으며, 80명을 모집한다.

이 외에도 중국어학과와 일본어학과를 통합해 항공관광외국어학부로 신설해 항공 및 관광 분야 전문 인재를 육성할 계획이다. 올해 37명을 모집한다. 건축학과는 기존 5년제와 별도로 4년제 과정을 신설해 10명을 모집한다.

생활체육학과는 실기우수자전형을 폐지하고 예체능인재(특기자)전형을 신설했다. 농구, 무용, 보디빌딩, 배구, 태권도, 축구 종목에서 7명을 뽑는다.

수시모집 전형 일정

- 접수 기간 9월 23일(수) 오전 10시부터 28일(월) 오후 6시까지
- 접수 방법 삼육대 입학관리본부 홈페이지 또는 진학어플라이 내 원서 접수
- 서류 제출 10월 6일(화) 오후 5시까지
- 합격자 발표
 - 수능 최저 미적용 : 11월 23일(월)
 - 수능 최저 적용 : 12월 24일(목)

전형 유형	전형명		전형 요소(%)							모집 인원 (명)
			교과	서류	실기	실적	적성	면접	필답	
학생부 교과	학생부 교과 우수자	전 학과 (예체능 제외)	100							161
		생활체육학과	60		40					
		아트앤디자인학과, 음악학과	20		80					
	교과적성우수자	60				40			232	
	학교생활우수자		60				40		173	
	사회기여 및 배려자		60				40		11	
학생부 종합	MVP	전 학과 (예체능 제외)	60				40			145
		생활체육학과	60	40						
		아트앤디자인학과, 음악학과	20	80						
	신학특별		48				32	20	40	
실기	예체능 인재	생활체육학과	40			40	20			14
		아트앤디자인학과				80	20			
		음악학과			60	20	20			
	실기우수자_아트앤디자인학과			100					21	

※ 자세한 사항은 삼육대 입학관리본부 홈페이지(ipsi.syu.ac.kr) 참조

삼육대 김명희 입학관리본부장의 한마디

자기소개서에는 정직한 글을, 구체적인 쉬운 글, 자신만의 독특한 경험과 좌우명이 드러나는 것이 좋다. 모든 자기소개서는 유사도 검사로 표절 내용을 색출하므로, 타인의 자기소개서를 활용하지 않도록 해야 한다. 면접은 지원자의 바른 품성을 보는 시간이므로 자연스럽게 학생다움을 보이고, 논리적으로 자기 의견을 밝히는 것으로 충분하다. 지난 공통 질문은 '선행학습영향평가보고서'에서 확인할 수 있다. 꿈이 정해지지 않은 친구들이라면 여러 전공의 과목을 공부하며 꼭 맞는 학문을 찾아가도록 돕는 삼육대를 선택하기 바란다.





선배가 알려주는 합격 꿀팁

“
전공수업을 미리
분석하고 관련 활동을
준비해 면접에
대비하세요
”



김연희(유아교육과 20)

Q 학교생활우수자전형을 선택한 이유는 무엇인가요?

A 학교생활우수자전형은 단순히 성적만 평가하지 않아요. 매년 내신 성적이 올라가면서 성장한 모습이라든지 전공과 관련해 활동한 이력을 평가하는 등 다양한 관점으로 판단해요. 교과 활동이 부족하다고 느꼈던 저는 교과 100% 반영보다는 면접이나 자기소개서로 교과 활동의 부족함을 채울 수 있는 전형을 선택했어요.

Q 학생부 성적을 관리한 노하우, 면접 대비 방법이 궁금합니다.

A 제 1학년 성적은 5등급이었어요. 진로상담 때 제 성적으로는 원하는 학과에 가기 힘들다는 이야기를 듣고 마음을 독하게 먹었어요. 교과서와 프린트를 정독하고 오답노트를 작성하는 등의 반복 학습 방식으로 공부했습니다.

면접은 학교 입학관리본부 홈페이지와 '수만휘' 카페에서 3년 치 학과 면접 관련 질문을 모두 출력하고 면접관의 입장이 되어 질문을 만들었어요. 많은 비교과 활동을 했기 때문에 경험을 말로 풀어내는 것에는 자신 있었어요. 또 친구들과 모의 면접을 하며 다른 사람의 시선에서 나온 질문들도 연습했습니다. 학교에서 진행되는 모의면접에는 모두 참여하며 피드백을 받아 문제점을 고쳐나갔어요. 그 결과 실제 면접장에서도 긴장하지 않을 수 있었답니다!

Q 자기소개서는 무엇을 중점으로 쓰셨어요?

A 가장 기본적인지만 남들과는 다른 경험을 중점으로 썼어요. 자기소개서는 면접과 연관 있기 때문에 제가 자신 있게 답변할 수 있되 가장 많은 것을 느꼈던 소재를 선택했구요. 네 번째 항목을 작성할 때 유아교육과 홈페이지에 들어가 보니 제 주요 관심사인 숲 놀이와 유아 놀이를 중점으로 강의한다는 것을 알게 되어 제가 직접 개발한 놀이도 소개해드렸습니다. 무작정 글을 쓰기보다는 서론, 본론, 결론으로 나누어 문단을 정리해가며 썼어요.

Q 학교생활우수자전형을 대비하는 후배들에게 조언해주세요.

A 준비할 게 많아 힘들었지만 제 좌우명 '지나가는 시간을 후회하지 말자'처럼 남들에게 뒤처지지 않으려 더 시간을 쏟으며 노력했어요. 좌절하는 순간이 몇 번 있었지만 좌절하면 일어나기 힘들다는 걸 누구보다 본인이 잘 알 거예요. 코로나19로 수능이 연기되어 지치고 힘들겠지만 그만큼 나를 더 보여줄 수 있는 시간이 늘었다고 생각해보세요. 힘든 시간 또한 지나갈 거예요. 파이팅!



“나는 미션을 품은
내가 좋다”

생활체육학과 신종환 학생

ACE+ 잘 가르치는 대학의 내가 좋다
세상을 변화시킬 미션을 잃지 않는
미션, 비전, 열정을 지닌 전인적 인재,
진정한 삼육인이 된 내가 너무 좋다

MISSION VISION PASSION
사람을 변화시키는 교육, 세상을 변화시키는 대학

2021학년도 수시
신입생 모집 안내

원서접수처: 진학어플라이(www.jinhakapply.com)
원서접수일: 2020년 9월 23일(수) 오전 10시~9월 28일(월) 오후 6시
상담문의처: 입학관리본부 전화 02-3399-3377~3380
기타문의는 삼육대학교 입시 홈페이지(http://ipsi.syu.ac.kr)를 참조하세요



실용과 혁신으로
창의융합 인재를 양성하는
서경대학교

서경대학교는 '실용이 최고의 가치'를 슬로건으로 삼고 인문, 사회, 이공, 예술, 미용예술 분야에 특화된 전공과 학과를 운영하고 있다. 2019년에는 '서경비전 2025. ver 2.0'이라는 청사진을 제시하고, 새로운 형태의 대학으로 변화를 꾀하며 '세계 속의 미래형 실용교육 중심 대학'으로 거침없이 나아가고 있다. 서경대의 교육개혁 3대 비전 중 하나는 '특성화'로, 산학 네트워킹을 통한 현장 맞춤형 인재 양성이 강점이다. 서경혁신원, CLC(상담·학습·커리어) Zone, 산학협력처, 서경예술교육센터, 예술종합평생교육원 등의 활동을 활성화하고, 체계적인 진로 지도를 통해 학생의 취업 능력을 키우고 있다. 각종 외부기관 평가와 정부 및 지방자치단체 지원사업에서 괄목할 만한 성과도 거뒀다. 교육부 4주기 교원양성기관 평가 최우수 A등급 획득, 교육부 2주기 기본역량진단평가 최우수 등급 획득, 대학혁신지원사업(1 유형) 선정, 2019 QS 아시아대학 순위 평가 500위권 진입, 캠퍼스타운 조성 사업, 대학평생교육체제 지원사업 등에 선정됐으며, 대학혁신지원사업의 추진과 관련해 올해 5월 교육부와 한국연구재단으로부터 대학의 중장기 발전계획과 혁신 전략과의 연계성, 차세대 신산업 전문인력 양성 프로그램 진행 등에서 우수한 평가를 받아 2차년도 사업을 더욱 가속화하고 있다.



2021학년도 수시 지원 전략

일부 학과 및 전공 명칭·정원 변경

서경대는 2021학년도 수시모집에서 정원 내 모집인원 1269명 중 829명을 선발한다. 이번 수시모집에서 달라진 점은 적성고사 선발 인원을 입학정원의 24%인 306명으로 확대한 것이다. 또한 사회과학대학 공공인적자원학과를 공공인재학부로 명칭을 변경하고 학부 내에 정원 40명의 공공인재와 20명의 경찰행정 전공을 신설했다. 그리고 미용예술대학 소속으로 정원 25명의 헤어·메이크업디자인학과를 신설했다. 이와 함께 정원 50명의 헤어·메이크업디자인학과를 정원 40명의 헤어디자인학과로, 정원 40명의 화학생명공학과와 정원 40명의 나노융합공학과를 정원 40명의 나노화학생명공학과로, 국제비즈니스어학부를 글로벌비즈니스어학부로, 문화콘텐츠학과를 광고홍보콘텐츠학과로, 실용음악학과 연주작곡전공을 작곡전공으로 각각 명칭과 정원을 변경했다. 또, 아동학과는 60명에서 50명으로, 시각정보디자인전공은 30명에서 35명으로, 뷰티테라피&메이크업학과는 30명에서 25명으로, 생활문화디자인전공은 30명에서 35명으로, 무대패션전공은 20명에서 25명으로, 실용무용전공은 15명에서 20명으로 선발인원을 각각 조정했다.

모집단위별 평가 항목 및 반영비율 꼼꼼히 살펴야

서경대 수시모집은 크게 학생부교과전형과 실기(특기)전형으로 구분된다. 학생부교과의 일반학생①전형은 학생부 60%, 적성고사 40%를 반영해 선발한다. 학생부 반영비율이 높아 학생부 성적이 중요한 전형요소로 볼 수 있으나 별도의 수능최저학력기준이 설정되어 있지 않으며, 반영비율 40%를 차지하는 적성고사는 수능과 학생부교과 성적이 다소 좋지 않아도 적성고사 준비를 열심히 했다면 충분히 지원해볼 만하다.

실기전형인 일반학생②전형은 실기고사 80%, 학생부 20%로 평가하며 수능최저학력기준이 없다. 실기고사의 영향력이 큰 전형으로 공연예술학부, 실용음악학과, 뮤지컬학과, 실용무용전공은 2단계의 단계별 전형으로 진행된다. 군사학과 특별전형은 전형 반영비율을 학생부 80%+면접 10%+체력 10%에서 학생부 60%+면접 20%+체력 20%로 변경해 선발한다. 수능최저학력기준은 없으며, 남녀 학생 모두 지원이 가능하다.

수시모집 전형 일정

접수 기간 9월 23일(수) 오전 10시부터 28일(월) 오후 5시까지
접수 방법 진학사 홈페이지(<http://www.jinhak.com>) 내 원서 접수
서류 제출 9월 23일(수)부터 10월 6일(화) 오후 4시까지
합격자 발표 • 수능최저 미적용 : 11월 20일(금) 오후 5시
 • 수능최저 적용 : 12월 27일(일) 오후 5시

전형 유형	전형명	전형 요소(%)						모집 인원 (명)
		교과	서류	논술	실기	실적	면접	
학생부 교과	일반 학생 ①							
	인문과학, 사회과학, 이공, 미용예술	60						적성고사 40
	공연예술, 연출전공	60			40			4
	사회기여자	100						22
	미용특기자	100						10
	군사학과	60					20	체력고사 20
교과성적우수자	100						214	
실기	일반 학생 ②							
	헤어디자인, 메이크업디자인, 영화영상, 무대패션, 디자인, 한국무용, 음악	20			80			116
	무대기술, 뮤지컬	1단계			40			
		2단계	20		40			1단계 성적 40
	연기, 모델연기, 실용음악, 실용무용	1단계			80			
	2단계	20		80			81	
어학특기자							어학성적 100	6

※ 자세한 사항은 서경대 입학안내 홈페이지(<http://go.skuniv.ac.kr>) 참조



교무처장이 알려주는
합격 꿀팁

“
적성고사 비중과
수능최저학력기준
반영여부
판단이 중요
”



정한경 교무처장

Q 2021학년도 수시모집 지원에서 주의해야 할 점은 무엇인가요?

A 모집전형별로 수능최저학력기준을 반영하는지 살펴야 합니다. 교과성적우수자전형의 경우 학생부교과 성적 100% 전형이며, 고등학교 이수계열 구분 없이 지원할 수 있습니다. 단, 수능최저등급이 설정되어 있어 대학수학능력시험에 대한 준비가 필요합니다. 어학특기자 특별전형은 특기 분야를 영어, 일어, 중어, 불어, 노어 등 5개 분야에서 영어, 일어, 중어 등 3개 분야로 축소해 선발합니다. 어학 성적 100%로 선발해 어학 성적이 우수한 수험생이 유리할 것으로 생각되지만, 수능최저학력기준이 설정되어 있어 대학수학능력시험에 대한 준비가 되어 있지 않다면 어학 성적 고득점자라도 불합격할 수 있으니 주의해야 합니다.

Q 면접 진행 방식과 평가 기준이 궁금합니다.

A 면접은 군사학과에서만 진행합니다. 5명의 면접관이 평가하되 전공 소양, 기본 소양, 공통 소양별 최고점과 최저점을 제외한 3명의 평가 점수 평균을 반영합니다. 전공 소양은 발표력, 표현력, 국가관, 리더십, 희생정신을, 기본 소양은 태도, 예절, 품성, 성장 환경, 지원 동기를, 공통 소양은 외모, 신체 균형, 인성, 잠재 역량, 종합판정의 요소로 평가하며 각 소양별 배점은 전공 소양 40점, 기본 소양 40점, 공통 소양 20점으로 이뤄집니다.

Q 적성고사 전형을 준비하는 데 대한 조언을 해주세요.

A 적성고사는 언어영역과 수리영역에서 각각 20문항씩 총 40문항을 1시간 안에 치르는 시험으로, 교과서와 EBS 교재를 연계하여 출제됩니다. 적성고사의 장점은 여느 시험보다 수험 기간이 짧다는 점입니다. 수능 공부를 하고 있는 수험생이라면 수능 공부와 병행하여 적성고사 준비가 가능합니다. 또 적성고사 성적이 당락 결정의 중요 요소이기 때문에 학생부 관리에 소홀했거나 성적이 부진한 학생도 적성고사 성적으로 만회할 수 있는 좋은 기회가 될 것입니다.

Q 수시모집에 지원하는 학생들에게 당부 말씀을 해주세요.

A 지금 공부를 하는 목표가 단지 대학에 입학하기 위한 것이라면 곤란합니다. 보다 보람되고 원대하며 가치 있는 삶을 위한 인생의 목표를 세우는 게 무엇보다 중요하지요. '어떠한 가치 있는 삶을 살 것인가?', '이러한 가치 있는 삶을 위해서는 어떤 분야로 진출하여, 어떤 일을 하면서, 어떻게 살아갈 것인가?'에 대해 진지하게 고민해야 합니다. 이를 실현하기 위한 첫걸음은 대학에서 어떤 전공을 공부할지를 결정하는 것입니다. 대학의 이름보다는 어떤 전공이 자신의 적성에 적합하고, 비전을 제시하는지를 잘 판단해야 합니다. 항상 가슴속에 목표를 향한 꿈을 간직하고, 목표를 달성하기 위해 한 걸음 한 걸음 옮겨놓는 과정 중 하나가 대입 준비가 돼야 합니다. 인생의 목표를 향한 첫걸음을 내디딘다는 마음가짐으로 대입에 임한다면 매 순간 성실히 최선을 다해 준비할 수 있을 것입니다.

1 위

서경대학교

서울지역 4년제 종합대학 중
2020학년도 정시모집 신입생 경쟁률

다양하고 특색있는 전공

실용 중심의 수업

in서울 캠퍼스

서경대학교

서울지역 4년제 종합대학 중
2019년 기준 졸업생 취업률

취·창업 연계 교육

탄탄한 산학협력

「교육의 완성」은 학생 성공

5 위



2021학년도
수시신입생
모집안내

- 인터넷 원서접수 : 2020년 9월 23일(수) ~ 2020년 9월 28일(월) 17:00까지
- 문 의 처 : 서경대학교 입학관리과 02-940-7019
- 홈페이지/주소 : <http://go.skuniv.ac.kr> / 서울시 성북구 서경로124(정릉동)

※ 인터넷 접수만 실시, 자세한 사항은 본교 홈페이지 입학안내 확인





미래를 개척하는
지식공동체

서울대학교

대한민국 최초의 국립 고등교육기관으로 첫 장을 열었던 서울대학교는 이제 대한민국을 대표하는 세계적인 대학으로 자리매김하고 있다.

서울대는 'QS 세계대학평가'에서 아시아 11위, 세계 37위에 오르며 글로벌 융합 인재를 양성하는 데 한발 더 앞서나가는 교육을 펼친다. 전공 간 벽을 낮추는 융합 L자형 교육체계 도입과 심층적 토론 수업을 통해 다양한 학문을 접하는 기회를 제공하며, 학생 자율 교육과정, 학생 설계 전공, 융합 주제 강좌로 창의적 사고를 갖 추도록 지원한다.

미래선도 중점 학문 분야를 집중적으로 지원해 학과 교육이 세계 10위권에 진입 하고, 우수한 연구 역량을 갖추기 위한 '10-10 프로젝트'도 마련한다. 제4차 산 업혁명을 선도하는 글로벌 R&D 캠퍼스도 열린다. 미래 교육환경 변화에 대응하 는 신개념 ICT 기술을 적용한 스마트 멀티 캠퍼스를 구축하고, 사회 변화에 따 라 요구되는 대학 교육을 체계적이고 종합적으로 추진하기 위해 대학혁신센터 를 설립했다. 학내외 데이터를 분석하고 중장기 대학 정책 방향에 대한 연구를 통해 서울대뿐만 아니라 국가 고등교육의 미래를 계획하는 싱크탱크 역할을 수 행할 것이다.



2021학년도 수시 지원 전략

전체 수시모집 학생부종합전형으로 선발

서울대는 지역균형선발전형, 일반전형, 기회균형선발특별전형 I 로 수시모집을 진행하며, 학생부종합전형으로만 선발한다. 지역균형선 발전형은 서류 평가 70%, 면접 30%로 평가하며 수능최저학력기 준을 적용한다. 미술대학은 서류 평가 40%, 면접 30%, 실기 평가 30%로 선발하고 음악대학은 서류 평가 50%, 면접 10%, 실기 평 가 40%로 선발한다. 코로나19의 장기화로 고교 교육 활동에 제약 이 있는 상황을 고려해 2021학년도 수능최저학력기준을 조정했다. 전년도에 4개 영역(국어, 수학, 영어, 탐구) 중 3개 영역 이상 2등급 이내를 2021학년도는 3등급 이내로 변경했다. 탐구영역 등급 인정 기준도 2개 과목 등급 합이 4등급 이내였던 것을 2개 과목 모두 3등 급 이내로 조정했다. 일반전형은 1단계에서 학생부, 자기소개서, 추 천서 등 제출된 서류를 100%로 평가하며 학업능력, 자기주도적 학 업태도, 전공분야에 대한 관심, 지적 호기심 등 창의적인 인재로 발 전할 가능성을 종합적으로 판단해 면접 대상자를 선발한다. 2단계 면접 및 구술고사에서는 지원자 1명을 대상으로 복수의 면접위원이 면접을 진행한다. 사범대학은 2단계에서 1단계 성적 100%, 면접 및 구술고사 60%, 교직적성·인성면접 40%로 평가한다. 사범대학 체육교육과는 수능최저학력기준을 적용한다.

미술대학 수능최저학력기준 적용

미술대학은 1단계에서 기초 소양과 전공 적성으로 이뤄진 통합실기 평가를 100%로 진행하고, 2단계에서 서류평가 60%와 면접 및 구 술고사 40%를 합산해 합격자를 선발한다. 동양화과, 서양화과, 조 소과는 면접 및 구술고사에서 1단계 통합실기평가 내용과 포트폴리 오(동양화과·서양화과)를 참고 자료로 활용한다. 미술대학 최종 합격 자는 2021학년도 수능에서 수능 응시 영역 기준을 준수해야 하며, 수능최저학력기준을 충족해야 한다. 동양화과는 5개 영역(국어, 수 학, 영어, 한국사, 탐구) 중 3개 영역 이상 3등급 이내, 서양화과는 4 개 영역(국어, 수학, 영어, 탐구) 중 3개 영역 이상 3등급 이내, 조소 과는 4개 영역(국어, 수학, 영어, 탐구) 중 2개 영역 이상 3등급 이 내, 디자인과는 4개 영역(국어, 수학, 영어, 탐구) 중 3개 영역 이상 2 등급 이내여야 한다.

수시모집 전형 일정

접수 기간 9월 23일(수) 오전 10시부터 25일(금) 오후 6시까지
접수 방법 서울대 입학본부 홈페이지(http://admission.snu.ac.kr) 내 원서 접수
서류 제출 9월 23일(수) 오전 10시부터 26일(토) 오후 6시까지
합격자 발표 12월 26일(토) 오후 6시 이후

전형 유형	전형명	전형 요소(%)				모집 인원 (명)			
		서류	실기	면접	기타				
학생부 종합	지역균형선발전형	70		30		748			
	인문대학, 사회과학대학, 자연과학대학, 간호대학, 경영대학, 공과대학, 농업생명과학대학, 생활과학대학, 수의과대학, 의과대학, 자유전공학부, 치의학대학원 치의학과	1단계	100				1659		
		2단계	100		100				
	사범대학	1단계	100				1659		
		2단계	100		60	40			
	미술 대학	실기 포함	동양화과	1단계	100			1659	
			서양화과	2단계	60		40		
			조소과	1단계	100				
	실기 미포함	디자인과	1단계			100	1659		
		2단계							
	음악 대학	성악과	1단계		100		1659		
			2단계	60	40				
		작곡과	작곡, 전자음악	1단계		100		1659	
				2단계	50	40	10		
			지휘	1단계		100			1659
				2단계	50	40	10		
이론		1단계	100			1659			
		2단계	40	30	30				
기악과		1단계		100		1659			
		2단계	60	40					
국악과	1단계	40	60		1659				
	2단계	50	40	10					

※ 자세한 사항은 서울대 입학본부 홈페이지(http://admission.snu.ac.kr) 참조





시대정신과 미래가치를
선도하는

서울시립대학교

1918년 개교한 경성공립 농업학교를 모체로 1950년 서울농업 초급대학을 설립하여 대학의 터전을 마련한 서울시립대학교는 진리·창조·봉사 세 가지 이념을 바탕으로 국가 및 인류 사회 발전에 공헌할 수 있는 지도자를 기른다. 자유전공 선택으로 다양한 전공 진출 기회를 돕고, 최신 트렌드에 맞게 사회적 수요 및 시대변화를 반영해 매년 신규강좌를 개설한다. 또 대학원을 진학하고자 하는 학부생 중 학업성취도가 우수한 학생을 선발, 최저 5년에 학·석사학위 취득이 가능토록 하는 학·석사 연계과정을 운영 중이다.

그 결과 국가고시 합격률은 상위권을 웃돌며, 대학생활주기별 취업역량강화프로그램을 운영하여 예년 취업률 역시 68.5%로 높았다. 또 국제교환학생프로그램을 2020년 기준 72개국 550개 세계 대학과 교류협정을 체결, 기초 다지기·심화·전문가 과정으로 나누어 글로벌 인재를 육성하고 있다. 작년에는 대한민국 우수시설학교(대학 분야)에 100주년 기념관이 대상을 수상, 아름다운 건축물을 뽐내기까지 했다.



2021학년도 수시 지원 전략

논술 단계별 전형 폐지 및 인원 축소

서울시립대는 올해 수시 모집에서 예년 1077명에서 소폭 감소한 1070명의 인원을 모집한다. 모집단위별로 변화가 있지만 차이가 크지는 않다. 먼저 논술은 101명을 모집, 전년도 142명보다 모집인원을 감축했다. 단계별 전형을 폐지해 1단계 논술 100%, 2단계 논술 60% + 교과 40%의 두 단계에서 1단계 논술 60% + 교과 40%로 단순화했다. 교과 반영방법도 변경했다. 예년 전학년 전교과의 원점수와 평균, 표준편차를 반영하던 것을 전학년 전교과의 등급 반영(등급이 없는 과목 미반영)으로 변경했다.

산업디자인학과도 인원 선발과 단계에서 변화가 있다. 먼저 전년도 18명에서 29명 선출로 모집인원을 확대했다. 단계에서는 예년 모집에서 1단계(10~25배수), 2단계(2~5배수) 선발하던 것을 1단계(10배수), 2단계(3배수) 선발로 변경했다. 학생부교과전형 외에 모든 전형의 수능최저학력기준은 없다.

학생부교과전형 수능최저학력기준 변경

2021학년도 295명(정원 내/외)을 선발하는 학생부교과전형은 수능최저학력기준을 변경했다. 예년도에 특성화고교졸업자전형을 제외하고 인문계열은 국어, 수학(가/나형), 영어, 사회/과학(상위 1과목) 중 3개 이상 각 3등급 이내, 자연계열은 국어, 수학 가형, 영어, 과학(상위 1과목) 중 3개 이상 각 3등급 이내를 적용하던 것을 올해 인문계열은 국어, 수학(가/나형), 영어, 사회/과학(상위 1과목) 중 3개 영역 등급합 7 이내, 자연계열은 국어, 수학 가형, 영어, 과학(상위 1과목) 중 3개 영역 등급합 8 이내 적용으로 변경했다. 특성화고교졸업자전형은 예년 인문계열 국어, 수학(가/나형), 영어, 사회/과학/직업(상위 1과목) 중 3개 이상 각 3등급 이내, 자연계열 국어, 수학 가형, 영어, 과학/직업(상위 1과목) 중 3개 이상 각 3등급 이내 적용하던 것을 올해 국어, 수학(가/나형), 영어, 사회/과학/직업(상위 1과목) 중 3개 영역 등급합 7 이내, 자연계열 국어, 수학 가형, 영어, 과학/직업(상위 1과목) 중 3개 영역 등급합 8 이내로 변경하여 적용했다. 한편 학생부종합전형의 가장 중요한 특징은 모집단위별 인재상에 있는데, 각 모집단위(학부·과)별 전공 수학에 필요한 역량을 홈페이지(모집요강)를 통해 제시하고 있으므로 반드시 확인하자.

수시모집 전형 일정

접수 기간 9월 23일(수) 오전 10시부터 28일(월) 18시까지
접수 방법 서울시립대 입학처 홈페이지(http://admission.uos.ac.kr) 접수
서류 제출 9월 24일(목) 오전 10시부터 29일(화) 18시까지
합격자 발표 12월 27일(일) 17시까지

전형 유형	전형명	전형 요소(%)						모집 인원(명)
		교과	서류	논술	실기	실적	면접	
논술	논술	40		60				101
	인문계열·자연계열	100						193
학생부 교과	농어촌학생	100						34
	특성화고교졸업자	100						25
	기초생활수급자 및 차상위	100						33
	장애인 등 대상자	100						10
학생부 종합	인문계열·자연계열·스포츠과학과	1단계		100				563
		2단계		50		50		
	고른기회	1단계		100				142
		2단계		50		50		
사회공헌·통합	1단계		100				32	
	2단계		50		50			
실기	산업디자인학과(시각디자인·공업디자인)	1단계	100					29
		2단계	50		50			
		3단계	35		35	30		
	음악학과(성악·피아노)	10		90			10	

※ 자세한 사항은 서울시립대 입학처 홈페이지(admission.uos.ac.kr) 참조

서울시립대 입학처의 한마디

코로나19로 인해 대부분의 수험생들이 올해 수시 지원 여부에 대해 고민하고 있다는 것을 우리 대학에서도 잘 알고 있습니다. 수시모집의 지원자에게 필요한 입시정보는 입학처 홈페이지와 SNS로 활동하는 입학홍보대사 스카우터를 통해 충분히 제공하고 있습니다. 고등학교 3학년 학생들의 교과 외 비교과 활동 진행이 어렵다는 것을 대학에서도 충분히 이해하고 코로나19로 인해 고등학교 3학년 학생들에게 불이익이 가지 않도록 검토하고 있으니, 우리 학생들도 현재 주어진 활동에 최선을 다하시기 바랍니다.

도시의 미래를 스마트하게 당신의 미래를 스마트하게

미래디자이너, 서울시립대학교

서울시립대는 ICT와 기계정보공학기술의 융복합으로 미래 스마트시티를 디자인합니다.
혁신적인 교육프로그램과 첨단 교육환경을 통해 미래형 융복합 창의인재를 육성합니다.
서울시립대에서 당신의 미래도 스마트하게 디자인해 보세요.

2020년 4차 산업혁명 혁신선도대학 선정

시대정신과 미래가치를 선도하는 -
서울시립대학교



서울시립대학교 2021학년도 수시 신입생 모집

- | 원서 접수 | 2020. 9. 23.(수) 10:00~9. 28.(월) 18:00
- | 논술고사 | 2020. 10. 24.(토)
- | 면접평가 | 2020. 12. 12.(토) 학생부종합전형, 실기전형 / 12. 13.(일) 고른기회전형, 사회공헌·통합전형
- | 합격자발표 | 2020. 12. 27.(일) 17:00 예정



선배가 알려주는
합격 꿀팁

“
나를 제대로
분석한 뒤
자기소개서를
작성해보세요
”

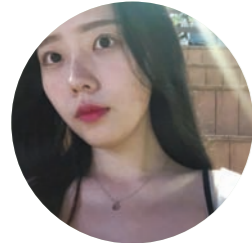

윤소현(국제관계학과 20)

Q 1년 전, 우리 대학을 지원한 이유가 궁금해요.

A 교수님들의 훌륭한 강의와 저렴한 등록금 때문이에요. 고등학교 3학년 때 진로탐색 중 학교별 강의 평가 순위를 검색해보았는데, 우리 학교의 순위는 서울권에서도 높은 편에 속해 있었습니다. 서울시라는 든든한 지원군 덕분에 등록금도 부담 없었고요. 꼭 이 학교에서 강의를 듣고 싶다고 생각해 지원했습니다.

Q 나만의 지원 전략과 합격 비법을 알려주세요.

A 자기소개서를 작성하기 전 나와 나의 생활기록부를 분석하는 준비 단계를 거쳤습니다. 내가 되고 싶은 사람, 이루고 싶은 가치, 꿈의 이유와 계기, 필요조건, 조건을 갖췄다는 증거와 대학에서 요구하는 인재상, 그리고 내가 인재상을 갖췄다는 증거를 작성했습니다. 또 자기소개서 4번 유형 '대학에서 꿈을 이루기 위한 계획'과 대학의 참고할 만한 진학 후 프로그램을 조사하여 체계적으로 자기소개서를 작성했습니다. 면접을 준비할 때도 이런 준비 단계가 큰 도움이 되었습니다.

Q 우리 학교 학생으로 지내면서 가장 좋은 점은 무엇인가요?

A 다른 장점도 많지만, 우리 학교는 어느 대학보다 좋은 시설을 가졌으며 캠퍼스가 아주 예뻐요. 모던함과 전통을 함께 지닌 서울의 모습을 그대로 옮겨온 듯 도시적이면서도 아늑한 분위기를 풍기는 건물이 많아요. 그래서 영화나 드라마, CF 촬영장으로 많이 이용된다고 합니다. 예쁜 캠퍼스를 걷는 것은 대학생의 로망이라고 할 수 있는데, 그 로망을 이루기 정말 좋은 학교입니다. 잘 알려지지 않아 재학생들이 아주 아쉬워하고 있어요.

Q 우리 대학 입학할 꿈꾸는 학생들에게 꼭 하고 싶은 말을 남겨주세요.

A 여러분이 어떤 마음으로 이 글을 읽고 있는지 상상이 되어 마음이 무겁습니다. 우리 학교는 정말 많은 장점을 가지고 있는 학교입니다. 대학은 학문만을 배우는 곳이 아닙니다. 고등학교 때보다 더 깊은 공부를 하면서 인성도 함께 키워나가야 합니다. 다른 학교보다 우리 학교에서 잘 성장할 수 있을 것이라 자신해요. 힘들겠지만, 남은 기간 동안 지금까지 해왔던 것처럼 정진하여 꼭 꽃이 핀 3월의 예쁜 캠퍼스에서 만날 수 있길 바랍니다.





미래와 공감하며
사람의 가치를 키우는

서울여자대학교

사회적 가치를 선도하는 PLUS형 인재 양성

4차 산업혁명 시대에 발 빠르게 대응하고 있는 서울여대는 빅데이터, 인공지능, 소프트웨어 기술 등 첨단 분야에 대한 교육을 통해 미래 사회가 필요로 하는 여성 인재 양성을 주도해왔다. 이러한 결과로 '잘 가르치는 대학', '소프트웨어중심 대학', '수도권 특성화대학', '정보보호특성화 대학', '여성공학인재양성사업기관', '정보보호 영재교육원' 등의 놀라운 교육성과를 이루었다.

국내 대학 최초로 기숙형 인성교육 모델을 개발하여 대한민국인성교육대상을 수상한 서울여자대학교는 지금도 학교 전체를 교육활동 공간으로 만드는 혁신 공간 클러스터 'Very-Go-Round' 구축, '바름종합설계프로젝트' 수업을 통한 창조적 문제해결 능력 함양, 데이터 중심의 학생성공지원시스템을 통한 맞춤형 교육 서비스 제공을 통해 'PLUS형 인재'를 양성하고 있다.

'Learn to Share, Share to Learn'의 가치 아래 첨단 기술에 대한 전문성을 강화하고 기술을 올바르게 사용하며, 사람의 가치를 지키는 인재를 양성하는 서울여대에 주목하자.



2021학년도 수시 지원 전략

수시모집으로 전체 모집인원 65.2% 선발

서울여대는 2021학년도 수시모집으로 전체 모집인원의 65.2%인 1123명을 선발한다. 학생부교과, 학생부종합 등 학생부위주전형으로는 894명을 선발한다.

바름인재전형과 플러스인재전형, SW융합인재전형 등 학생부종합전형의 경우 1단계에서 학교생활기록부와 자기소개서를 바탕으로 모집인원의 4배수를 선발하고 2단계에서 면접을 실시한 뒤 총점 순으로 선발한다. 바름인재전형은 수능 전 면접, 플러스인재전형과 SW융합인재전형은 수능 후 면접임으로 일정에 유의해야 한다. 고른기회전형은 면접을 폐지하고 서류 100%로 선발한다.

교과우수자 및 논술우수자전형 내 패션산업학과에 지원할 경우 자연계열에서 인문사회계열로 응시계열이 바뀌었으며, 자연계열 논술 출제 지정 과목 또한 통합과학과 생명과학 I로 변경됐다. 논술 기출 문제와 해설 자료는 학교 홈페이지에서 확인할 수 있다. 또한 학생부교과(교과우수자전형_체육)와 실기/실적(실기우수자전형_체육)의 교과목 반영 방법이 각 교과별 상위 3과목씩 총 12과목 성적에서 각각 상위 12과목, 상위 8과목 성적 반영으로 바뀌었다.

입학처 홈페이지 '수시 상담 솔루션' 활용 추천

서울여대의 2021학년도 신입학 모집은 전년도와 큰 틀에서 동일하게 진행된다. 다만, 신설된 학과, 학과명 또는 전형명 변경을 유의해야 한다. 먼저 미래산업융합대학 소속 데이터사이언스학과가 신설돼 40명을 모집한다. 데이터를 효율적으로 수집, 처리, 분석하고 활용하는 관련 지식과 기술을 배우는 학과이므로 주목하자. 또한 체육학과는 스포츠운동학과로 학과명이 변경됐다. 학생부종합(바름인재전형)에서도 4명의 학생을 실기 시험 없이 선발한다. 학생부종합(SW융합인재전형)은 소프트웨어 활용 경험을 바탕으로 융합적인 사고 능력을 갖춘 학생을 뽑는다. 전형 특성상 IT 계열의 디지털미디어학과, 정보보호학과, 소프트웨어융합학과에서만 모집한다.

서울여대 입학처 홈페이지의 '수시 상담 솔루션' 프로그램에서 전년도 결과를 구체적으로 확인할 수 있다. 학생부 교과 성적을 정량평가하는 전형의 경우 서울여대 학생부 교과 성적 접수 산출 서비스를 활용해 본인의 성적을 확인해보기를 추천한다.

수시모집 전형 일정

접수 기간 9월 24일(목) 오전 10시부터 28일(월) 오후 5시까지
접수 방법 서울여대 입학처 홈페이지 또는 유웨이어플라이 내 원서 접수
서류 제출 9월 29일(화)까지 등기우편 발송
합격자 발표 12월 27일(일)

전형 유형	전형명	전형 요소(%)							모집 인원 (명)
		교과	서류	논술	실기	실적	면접	기타	
학생부 종합	바름인재	1단계		100					313
		2단계		60			40		
	플러스인재	1단계		100					152
		2단계		60			40		
	SW융합인재	1단계		100					29
		2단계		60			40		
기독교지도자	1단계 (3배수)		100					26	
	2단계		60			40			
	고른기회_기초생활수급자 외		100					55	
학생부 교과	교과우수자	100						221	
	교과우수자_체육	60			40			12	
논술	논술우수자	30		70				150	
실기/실적	실기우수자_체육	40			60			12	
	실기우수자_미술				100			67	

※ 자세한 사항은 서울여대 입학처 홈페이지(admission.swu.ac.kr) 참조

서울여대 이도희 입학처장의 한마디

대학에서 알고자 하는 것은 지원자가 지원한 전공에 얼마나 적합한지, 발전가능성이 있는지 그 여부다. 자기소개서에 너무 많은 내용을 담기보다는 각자의 특성과 강점에 대해 이야기하고, 어떤 꿈을 꾸고 있는지, 그래서 이러한 전공에 관심을 두고 준비하고 있으며, 지금의 부족한 부분을 어떻게 발전시킬지 방안을 분명히 적는 게 좋다. 서울여대는 '잘 가르치는' 대학이다. 재학생에게 도움이 될 수 있도록 교수, 교직원들이 정소를 가리지 않고 교육할 수 있도록 늘 방안을 고민 중이다. 캠퍼스의 낭만이 있는 아름다운 교정에서 성장하고 실력을 갖출 기회를 누리기를 바란다.





선배가 알려주는 합격 꿀팁

“ 구체적인 학업 활동 설명으로 약점도 강점으로 바꿀 것 ”



최효원(수학과 20)

Q 서울여대 수학과에 수시로 지원한 이유가 궁금해요.

A 고등학교 1학년 때부터 수학과 관련한 다양한 활동을 경험했기 때문에 수학을 전문적으로 배워보고자 수학과에 지원했어요.

서울여대 수학과는 대학 커리큘럼을 찾아보다 선택했어요. 다양한 컴퓨터 프로그램을 활용해 산통계 등 수학을 깊이 있게 배울 수 있다는 점이 끌리더라고요. 또 우리 학교에서 진행되는 소프트웨어 사업 관련 수업이 사회인이 된 뒤 실무에 큰 도움이 될 거라는 판단에 선택했습니다.

Q 나만의 수시 합격 전략이 있다면 알려주세요.

A 학교생활기록부에서 자신의 학과에 약점으로 작용할 수 있는 부분이 있다면 활동을 구체적으로 설명해서 강점으로 바꿀 수 있어요. 자기소개서 첨삭은 선생님 두 분께 받는 게 좋아요. 자신의 전공과 관련해 개념적으로 이상이 없는지 확인받고, 다른 한 분께는 전체적인 흐름을 확인하는 거예요. 너무 많은 분께 피드백을 받아도 글이 정리되지 않기 때문에 추천하지 않습니다.

면접 준비를 할 때는 예상 질문을 200개 이상 작성해 답변 소재를 만들어 친구들과, 선생님과 함께 모의 면접을 진행했어요. 또 교수님의 사진을 붙여서 면접을 연습했더니 실제 면접장에서 교수님의 눈을 바라보며 답변하기 쉽더라고요.(웃음)

Q 수시 지원 시 주의해야 할 점을 꼽는다면?

A 자기소개서를 마감 기한에 임박해 쓰다 보면 서버 문제로 아예 제출하지 못하는 경우도 있다는 점 잊지 마세요. 강점에 맞는 수시전형을 찾아 지원할 수 있도록 많은 정보를 알아두고요. 본인이 지원한 학과의 커리큘럼을 읽어보면서 배우고 싶은 부분, 학교가 추구하는 방향성을 파악하는 게 좋습니다. 또 블라인드 평가로 진행하므로 자신의 이름, 학교를 무의식중에 적어 불이익을 받지 않도록 주의하세요.

Q 서울여대 입학할 꿈꾸는 후배들에게 한마디 해주세요.

A 수시 합격생을 대상으로 겨울방학에 진행한 수시 학교가 아주 유익했어요. 컴퓨터 활용 수업으로 프로그래밍 언어인 '파이썬'을 배울 기회도 있었고, 학기 시작 전 수업 진행 형태나 팀 프로젝트를 경험해봤기 때문에 1학기 수업을 수월하게 마칠 수 있었거든요. 저도 코로나19 때문에 학교에 많이 가지 못해 다양한 경험담을 이야기하지 못하는 점이 안타깝네요. 그래도 온라인 강의지만 교수님께서 열과 성으로 수업해주신 모습이 기억에 남아요. 모르는 부분을 여쭙보면 통화로라도 설명해주시거든요. 앞으로 입학할 후배님과 함께 서울여대에서 배움의 폭을 넓히고 성장하는 기회를 같이 누릴 수 있길 바랍니다.

도전을 즐기는 우리는 We풍당당

나는 알고 있습니다.
'우리'가 '하나'가 될 때 얼마나 큰 힘이 생기는지
세상을 얼마나 의미 있게 바꿀 수 있는지
서울여자대학교에서 감성적 인지력을 갖춘
인재로 성장하여
사람들의 감정을 치유하고
자존감을 높이는 앱을 개발해
유행시대, 미래 세상을 열 새로운 도전
지금, 우리가 시작합니다.

나는 꿈꾸고 우리는 이룹니다 서울여자대학교



GOINDOL (방송영상학전공 김해인, 콘텐츠디자인학과 김지연, 조현아)
'SII M' 앱 개발
- 자존감 향상을 위한 힐링계인 앱 개발

adluk (사학과 박지영/정보보호학과 구정아, 콘텐츠디자인학과 김도현/컴퓨터학과 임수현)
'감쓰'(감정쓰레기) 앱 개발
- 감정을 위로하는 앱 개발



• 대학기본역량진단 자율개선대학 • 소프트웨어중심대학 • 정보보호특성화대학 • 고교교육 기여대학
창의적 데이터 여성전문인력 양성 '데이터사이언스학과' 신설!



| 2021학년도 신입생모집 |

입학상담 및 문의 | 입학처 <http://admission.swu.ac.kr>
| 학생부위주전형 TEL. 02-970-5003~9
| 실기·실적/논술/정시 TEL. 02-970-5051~4



오늘의 가능성을
내일의 가치로 열어주는
선문대학교

올해로 건학 48주년을 맞는 선문대학교는 애천(愛天)·애인(愛人)·애국(愛國) 세 가지의 건립이념을 실천할 인재 양성에 주력하고 있다.

선문대는 2015년 교육부 주관 1주기 대학구조개혁평가에서 대전·충남·세종권역에서 유일한 최우수 A등급을 시작으로 2016년 '잘 가르치는 대학' ACE사업에 선정됐다. 이어 2017년에는 사회맞춤형산학협력선도대학(LINC+) 육성사업에 선정됐고, 2018년에는 교육부 주관 2주기 대학기본역량진단에서 최우수 자율개선대학에 선정되었다. 국내 최초 3+1유학제도를 도입, 글로벌 역량을 키우고 있으며 여러 교류 프로그램을 진행 중이다.

새내기부터 취업준비생까지 맞춤형취업교육으로 취업률 69.5%를 자랑하고, 학생 1인 평균 장학금은 399만 원으로 국내 최고 수준이다.

KTX나 SRT를 타면 서울에서 30분 내외 거리에 위치한 선문대는 SW융합교육원을 설치, 충청권 최초로 SW중심대학 사업에 선정되며 4차 산업혁명 시대 혁신 교육의 미래를 선도한다.



2021학년도 수시 지원 전략

사회적배려대상자전형 지원자격 확대

선문대학교가 2021학년도 수시모집에서 1,815명으로 전체 모집 인원의 83.4%를 선발한다. 대입전형의 지속성과 예측가능성을 높이기 위해 전년도 대입전형 체계를 그대로 유지하고 있다. 수시는 전형유형별로 보면, 학생부교과전형(일반학생전형 등 6개 전형) 1,257명(57.8%), 학생부종합전형(선문인재전형 등 4개 전형) 479명(20.0%), 실기/실적위주전형(일반학생전형 등 2개 전형) 79명(3.6%)을 선발하며, 모든 전형 및 전체 모집단위에서 수능 최저학력기준을 적용하지 않는다.

한편 사회적배려대상자전형의 지원자격이 확대됐다. 예년 다문화 가정의 자녀, 공무원 또는 그의 자녀까지만 지원자격이 충족됐지만 2021학년도부터는 다문화가정의 자녀, 공무원 또는 그의 자녀, 제3국 출생 북한이탈주민 자녀, 민주화운동관련자 또는 그의 자녀로 지원자격 범위가 확대됐다. 이 전형은 경쟁률과 합격성적이 모두 낮게 형성되므로 의외의 좋은 결과를 기대할 수 있다. 해당 전형에 지원하려는 학생은 자세한 변경사항을 홈페이지에 방문하여 확인 바란다.

학생부종합전형 면접고사 비율 변경

학생부종합전형은 작년까지 1단계 서류 100%, 2단계 서류 60%+면접 40%로 반영하던 것을 1단계 서류 100%, 2단계 서류 70%+면접 30%로 면접고사 비율을 줄여 수험생의 면접에 대한 부담을 줄였다. 학생부종합전형의 서류평가에서는 학교생활기록부와 자기소개서(선문인재전형만 해당)를 기반으로 종합적 정성평가가 이루어진다. 서류평가는 인성, 전공적합성, 발전가능성의 3가지 평가영역에 따라 평가가 이루어지며, 세부 평가항목에 대한 사항은 수시모집요강 또는 대학 홈페이지 등을 통해 확인해야 한다.

또 기초생활수급자및차상위계층전형이 작년까지 학생부종합전형이었으나 금년부터 학생부교과전형으로 변경되었다. 기초생활수급자 및차상위계층전형 대상은 학생부종합(고른기회전형)을 통해 학생부종합전형으로도 지원이 가능하다.

마지막으로 실기시험 실기과목이 축소되었다. 시각디자인학과 실기 시험은 올해부터 발상과표현, 기초디자인 중 택1로 과목수를 한 개 축소한 두 가지 과목으로 평가한다.

수시모집 전형 일정

접수 기간 9월 23일(수)부터 28일(월) 오후 6시까지
접수 방법 선문대 홈페이지(www.sunmoon.ac.kr)에 접속하여 원서접수 배너 클릭 또는 유웨이어플라이(www.uwayapply.com) 접속
서류 제출 9월 23일(수)부터 10월 6일(화) 오후 6시까지
합격자 발표 11월 3일(화) 오후 4시부터 2021년 1월 4일(월) 오후 9시까지

전형 유형	전형명	전형 요소(%)							모집 인원 (명)
		교과	서류	논술	실기	실적	면접	기타	
학생부 종합	선문인재	1단계	100						361
		2단계	70				30		
	소프트웨어인재	1단계	100						30
		2단계	70				30		
	고른기회	1단계	100						78
		2단계	70				30		
장애인 등 대상자	1단계	100						10	
	2단계	70				30			
학생부 교과	일반학생	100						761	
	신학과	70					30	27	
	지역학생	100						336	
	사회적배려대상자	100						21	
	농어촌학생	100						41	
	특성화고교졸업자	100						30	
	기초생활수급자 및 차상위	100						41	
실기 실적	일반학생	20			80			71	
	체육특기자	5			50	40	비교과 출결 5	8	

선문대 송종현 입학처장의 한마디

자기소개서 작성 시 '모집단위별 인재상과 평가 관련 주요사항'을 제작해 홈페이지에 공개하고 있다. 모집 단위별로 인재상과 평가 관련 교과, 활동, 역량 등에 대해 기술하고 있으니, 이 자료를 확인한 후 자기소개서를 준비하는 것을 추천한다. 홈페이지 메인화면에 나와 있는 '내 성적 산출하기'를 활용하면 지난 3년간 모집단위별 최종합격자와 최종등록자의 성적분포를 내 성적과 비교해 확인할 수 있다. 오프라인 방문상담뿐만 아니라 유선상담, 홈페이지 상담, 카카오톡 상담(선문대 입학톡) 등을 통해서도 상담이 가능하다.



모두가
선문, 해외로 가는
high-pass



- 교육부 대학구조개혁평가 최우수 A등급 (대전·충남 유일) 2015
- 교육부 '잘 가르치는 대학' ACE+대학 2016
- 교육부 사회맞춤형 산학협력 선도대학 (LINC+) 2017
- 취업률 69.5% 전국 2위 ('나그림') 2017
- 대학기본역량진단 자율개선대학 선정 2018
- 소프트웨어 중심대학 (충청권 최초) 2018
- 교육부 4차 산업혁명 혁신선도대학 선정 2019

입학생 전원 해외연수 지원

1인당 장학금 399만 원 / 천안아산역에서 5분
수용인원 3,650여 명의 기숙사

2021 학년도 선문대학교 신입생 모집
수시 | 2020. 9. 23. (수) ~ 9. 28. (월)
문의 | 041) 530 - 2033, 2036



**선배가 알려주는
합격 꿀팁**

“
지원 학교의
2년 치 입시 결과로
전략을
세우세요
”

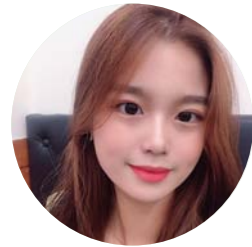

유라겸(치위생학과 20)

Q 정시가 아닌 수시로 대학에 지원한 이유가 무엇인가요?

A 고등학교 3년 내내 치과위생사가 되기 위해 그에 맞춰 독서, 자율 동아리 활동, 봉사활동을 해 왔어요. 수시전형에서 제 역량을 더 잘 보여줄 수 있다고 생각해 수시로 지원하게 됐죠. 4개의 대학 모두 학생부종합전형으로 치위생학과에 지원했습니다. 그중 선문대를 택한 이유는 선문대 치위생학과의 취업률 100%라는 성과 때문이었는데요, 이 외에도 모든 재학생에게 어학연수를 지원하는 'FLY제도'와 1인 평균 399만 원의 장학금 지원 등 폭넓은 혜택이 인상 깊었어요.

Q 자기소개서와 면접을 준비한 나만의 비법이 있을까요?

A 제 합격 비법은 진실성이 묻어나는 자기소개서와 자신감 넘치는 면접 자세였다고 생각하는데요, 자기소개서를 쓸 때는 학교 홈페이지에서 도움을 많이 얻었어요. 각 학과에서 원하는 인재상을 파악하고 진실한 이야기를 녹이는 게 가장 중요하니까요. 면접 준비는 예상 문제에 대한 답변을 적고, 실천처럼 연습했구요. 친구와 함께 준비하면 서로를 면접관의 시선으로 보게 돼 자세, 말투, 손짓 하나하나 세심하게 평가하게 되더라고요. 실시간으로 피드백을 주고받으며 바로 고칠 수 있어 큰 도움이 됐어요.

Q 여러 대학에 수시 지원할 때 유념해야 할 부분을 짚어주세요.

A 각 학교마다 전형을 잘 찾아보고, 어떤 전형이 자신에게 더 유리할지 꼭 비교해보세요. 자신의 객관적인 성적을 두고 상향, 적정, 하향지원을 파악하고 적절하게 넣는 게 좋겠죠? 수시는 특히 입시 결과가 매년 바뀌기 때문에 안전하게 하향지원하는 대학을 넣는 것도 좋은 방법입니다. 지원할 학교의 2년 치 과거 입시 결과를 찾아보고 예측해보는 것도 좋고요.

Q 1년 먼저 대학을 다닌 선배로서 선문대를 자랑해주세요.

A 먼저 캠퍼스가 정말 아름다워요. 도서관, 본관 등 여러 웅장한 건물을 보니 괜히 여러 드라마와 영화 촬영지로 선정되는 게 아니더라고요.(웃음) 또 기숙사 시설이나 교통편도 편리하다는 장점이 있죠. 기숙사는 방이 쾌적하고 청결해서 마음 놓고 지낼 수 있을 거예요. 올해 1학기에 대면 수업을 못한 것은 아쉽지만, 홍보대사 '써니'로 활동한 것이 기억에 남네요. 선문대를 대표하는 학생으로서 대학교에서의 첫 활동을 시작해서 포부도 남달랐고요.

Q 마지막으로 예비 2학년 친구들에게 한마디 남겨주세요.

A 대학교 진학 전, 자신의 미래 계획을 뚜렷하게 세워줬다면 더 수월하고 행복하게 대학 생활을 보낼 수 있겠지만, '꼭 꿈을 가져야 해!' 하고 강요하는 건 아니에요. 무슨 꿈을 가져도 전혀 늦지 않은 나이잖아요! 선문대를 선택하면 후회 없이 알차게 4년을 보낼 수 있을 거예요. 애정을 가지고 학교가 제공하는 다양한 제도와 기회를 놓치지 않고 마음껏 활용했으면 해요. 학창시절 수고 많았어요!



자유로운 전공 선택으로
융·복합 인재 양성

성공회대학교

1914년 개교하여 올해로 106주년을 맞이한 성공회대학교는 자유로운 전공 선택을 통해 4차 산업혁명 시대를 이끌어갈 융·복합 인재를 양성한다.

성공회대 신입생은 인문융합자율학부(기독교문화전공, 영어학전공, 일어일본학전공, 중어중국학전공), 사회융합자율학부(사회복지학전공, 사회학전공, 경영학전공, 경제학전공, 정치학전공), 미디어콘텐츠융합자율학부(신문방송학전공, 디지털콘텐츠전공), IT융합자율학부(컴퓨터공학전공, 소프트웨어공학전공, 정보통신공학전공, 글로벌IT전공) 등 4개의 학부로 입학해 3학기 동안 전공탐색의 시간을 갖는다. 이후 15개 전공 중 2개 이상의 전공을 선택한다.

전공 선택 시 입학한 소속 학부에서 1개의 전공을 필수로 이수하고, 다른 1개의 전공은 소속 학부 상관없이 자유롭게 선택할 수 있다. 인원 및 성적 제한이 없어 소속 학부 전공이 아니더라도 선택할 수 있다는 것이 특징이다. 전공 선택 전에는 다양한 전공 탐색과정을 갖고, 인권과 평화, 생태를 기초로 한 교양 프로그램, 글쓰기, 코딩 등 기초학문 등을 배운다.



2021학년도 수시 지원 전략



자기소개서 없애고 지원자 전원에게 면접 기회 부여

성공회대는 올해부터 수험생들의 부담을 덜어주기 위해 학생부종합전형에서 자기소개서를 폐지했다. 단계별 전형을 생략, 서류를 먼저 통과하는 부담 없이 지원자 모두 면접에 응시하도록 기회를 부여한다. 학생부종합전형에서는 학생부+면접전형 196명, 대안학교출신자전형 28명 총 224명을 선발하며 예년보다 26명 늘어났다. 학생부 60%와 면접 40%를 반영해 일괄합산하며, 수능최저학력기준도 없다. 예년과 마찬가지로 모든 지원자에게 예비순위를 부여한다. 문·이과 교차지원이 가능하며 교차지원에 따른 불이익도 없다. 복수지원도 가능하나, 같은 전형에서 다른 모집단위(학부)로의 복수지원은 불가능하다.

학생부교과전형은 상위 9개 과목만 반영

학생부교과전형은 교과내신 185명, 사회기여 및 배려대상 9명, 저소득층(기회균형선발) 13명, 농어촌학생 11명, 특성화고교내신 10명, 특성화고교졸업 3명으로 총 231명을 선발한다. 204명을 선발하던 예년에 비해 27명 늘어났다. 지정교과 100%로 선발하며, 학생부교과전형에서 교과내신, 사회기여자 및 배려대상, 저소득층(기회균형선발), 농어촌학생전형은 국어 또는 수학(혼용 가능)에서 3과목, 사회 또는 과학(혼용 가능)에서 3과목, 영어에서 3과목의 석차 등급을 반영한다. 단 특성화고교내신, 특성화고교졸업자전형은 3학년 1학기까지의 전체교과를 반영한다. 학생부교과전형 역시 수능최저학력기준이 없다. 학교 간 차등도 없어 특목고와 일반고 모두 같은 등급으로 처리한다. 학년별 반영비율은 적용하지 않아 학년, 학기, 이수단위 구분 없이 해당교과별 가장 등급이 높은 과목으로 처리한다. 입학홈페이지에 있는 성적계산기를 활용하면 지원자의 반영점수와 최근 3년간 입시결과를 확인할 수 있으니 홈페이지를 꼭 참고하기 바란다.



성공회대 행복기숙사 전경

수시모집 전형 일정



접수 기간 9월 23일(수)부터 28일(월)까지
접수 방법 진학어플라이(<http://www.jinhakapply.com/>) 단독 접수
서류 제출 9월 23일(수)부터 10월 5일(월) 오후 5시까지
합격자 발표 11월 20일(금) 오후 5시부터 2021년 1월 4일(월)까지

전형 유형	전형명	전형 요소(%)			모집 인원 (명)
		교과	비교과	면접	
학생부 종합	학생부+면접	60		40	196
	대안학교출신자	60		40	28
학생부 교과	교과내신	100			185
	사회기여 및 배려대상	100			9
	저소득층(기회균형선발)	100			13
	농어촌학생	100			11
	특성화고교내신	100			10
	특성화고교졸업자	100			3

※ 자세한 사항은 성공회대 입학 홈페이지(enter.skhu.ac.kr) 참조



입학홍보처장이 알려주는 합격 꿀팁

“ 지원자 부담감 줄이려 자기소개서 없애 ”



진영중 입학홍보처장

Q 작년 수시모집에 비해 달라진 점이 있다면 무엇인가요?

A 작년 학생부종합전형에서는 자기소개서를 제출해야 했지만, 올해는 학생들의 부담을 덜어주기 위해 자기소개서를 없앴습니다. 또한, 학생부교과전형(특성화고교 관련 전형 제외)은 작년까지 국어, 영어, 수학, 사회 또는 과학(혼용가능) 교과에서 상위 3개 과목씩 총 12개 과목을 반영했으나 올해는 국어 또는 수학(혼용가능), 영어, 사회 또는 과학(혼용가능) 교과에서 상위 3개 과목씩 총 9개 과목만 반영합니다.

Q 면접 준비는 어떻게 해야 할까요?

A 면접 질문은 자기소개, 인성, 전공에 대한 이해도, 학습계획, 학교생활기록부를 중심으로 이루어져 있습니다. 이를 통해 전공관심도와 이해력, 논리력 등의 학업능력을 정성평가합니다. 성공회대 입학홈페이지에 게재된 선행학습 영향평가 보고서에 예시 질문이 있으니 이를 참고해 면접 준비를 하면 됩니다.

Q 성공회대 입학에 희망하는 학생들에게 한마디 해주세요.

A 올해는 코로나19로 인해 학생들의 걱정과 부담이 더 컸을 것 같습니다. 성공회대는 최대한 학생들의 부담을 덜고 많은 기회를 줄 수 있는 방식으로 학생을 선발하므로, 각 전형별 지원자격과 반영방법을 확인해 자신에게 유리한 전형에 지원하면 좋은 결과가 있으리라 생각합니다. 아래 우리 학교의 학생부종합전형과 학생부교과전형을 알기 쉽게 정리한 영상도 준비했으니 시청해주세요. 성공회대학교가 도전하는 여러분을 응원하겠습니다. 모두 힘내십시오.



학생부종합전형 안내 영상



학생부교과전형 안내 영상



함께가자 우리

잠자는 토끼도 잘못이지만 발소리를 죽이고 몰래 지나가는 거북이도 떳떳하지 못합니다. 토끼를 깨워 함께 가야 합니다.



서지

① ⑦ 온수 서울 1호선·7호선 온수(성공회대 입구)역

입학문의 | Tel 02-2610-4123, 4127

주소 | 서울특별시 구로구 연동로 320

홈페이지 | <http://enter.skhu.ac.kr>



역사와 전통을 바탕으로 학생의 성공과 미래를 위해 혁신하는

성균관대학교

올해 건립 622년을 맞이하는 우리나라 최초의 고등교육기관인 성균관대학교는 학생 성공을 새로운 교육 키워드로 제시, 학생 성공을 위해 학교 전반에 걸친 혁신적 변화를 선언했다. 국내대학 최초로 학생성공센터를 출범해 학생 성공을 위한 밀착지원 체계를 구축했고, 여름방학을 활용해 학생들이 관심 있는 분야의 수업을 통해 성장하도록 도전학기제를 도입한 것. 나아가 인턴십 프로그램을 운영해 학생들이 기업·사회와 직접 소통하는 경험을 쌓게 한다. 4차 산업혁명 시대의 산업생태계 변화에 대처하기 위한 교육과 기술혁신에도 주력하고 있으며, 130여 개 기업과 협력하여 학생들의 창의적인 아이디어가 빛을 발하는 중이다.

글로벌 인재 양성을 위해 세계 유수의 대학들과 학생 교류 협정체결, Campus Asia(한중일 3자 간 학생교류 프로그램) 등을 통해 외국인 학생 역시 적극 유치 중이다.

현재 76개국 940개 대학과 교류협정을 체결해 연간 1540명의 교환학생이 상호 교류하며, 재학생들의 해외진출과 별개로 외국인 교수를 유치해 글로벌 캠퍼스로 거듭나려는 노력도 지속하고 있다. 이 결과 THE 2020 아시아 대학평가에서 10위, THE 세계대학평가에서는 89위를 차지하는 성과를 보였다.



2021학년도 수시 지원 전략

학생부종합전형(계열모집) 글로벌융합학부 신설·자기소개서 4번 문항 변경

성균관대는 2021학년도 입시에서 2438명을 수시모집으로 선발한다. 수시모집에서 전형별 선발인원을 살펴보면 학생부종합전형으로 1803명, 논술우수전형으로 532명, 예체능 특기자전형으로 103명을 모집해 전년도와 큰 변화 없이 전형구조를 유지 중에 있다. 다만 학생부종합전형(계열모집)에서 글로벌융합학부를 신설해 50명을 선발한다. 해당 학부에 지원하려는 학생은 홈페이지를 참고하기 바란다.

학생부 계열모집은 서류(학생부, 자기소개서) 100%로 선발한다. 올해부터 자기소개서의 4번 문항은 “성균관대학교와 해당 모집단위에 지원하게 된 동기과 관련해 본인의 노력”으로 변경되었다. 지원하는 학과에 대해 홈페이지를 미리 방문하는 등의 노력이 필요하겠다. 학과모집은 6개 모집단위(의예, 교육학, 한문교육, 수학교육, 컴퓨터교육, 스포츠과학)를 제외하고 서류 100%로 선발한다. 계열모집, 학과모집 모두 수능최저학력기준 및 수능필수응시영역을 적용하지 않는다.

스포츠과학과 지원 자격 변경·최저학력기준 설정

예체능 특기/실기우수자 전형으로 모집하는 스포츠과학과 지원 자격과 최저학력기준이 변경되었다. 이전까지 전국 규모 대회에서 실적이 있거나 경기실적을 보유, 우리 대학 체육특기자 심사위원회에서 별도로 선정되어야 하는 등 지원 자격이 까다로웠으나 올해부터는 종목별 협회(연맹) 또는 산하단체에서 발급하는 증명서를 제출하는 것으로 간소화되었다. 자세한 사항은 공식홈페이지에 들어가 수시모집요강을 참조하면 알 수 있다. 또 예년까지 수능최저학력기준을 반영하지 않았지만 올해부터는 반영한다. 국내 고등학교 혹은 해외 고등학교를 졸업한 경우 교과 성적이 학교에서 요구하는 만큼 충족되지 않으면 국어, 수학, 영어, 사탐/과탐, 한국사 중 상위 등급인 2개 과목의 평균등급이 7 이내여야 한다. 역시 자세한 사항은 본교 홈페이지를 방문하여 확인할 수 있다.

수시모집 전형 일정

접수 기간	9월 24일(목) 오전 10시부터 28일(월) 오후 5시까지
접수 방법	성균관대 입학처 홈페이지(https://admission.skku.edu) 내 원서 접수
서류 제출	9월 25일(금) 오전 10시부터 9월 29일(화) 오후 5시까지
합격자 발표	12월 27일(일)부터 2021년 1월 4일(월) 오후 9시까지

전형 유형	전형명	전형 요소(%)							모집 인원(명)
		교과	서류	논술	실기	실적	면접	기타	
학생부 종합	의예·사범대학·스포츠과학	1단계	100						130
		2단계	80			20			
	학과모집(인문계·자연계)		100					785	
	계열모집		100					655	
	고른기회		100					40	
실기/실적	영상학	1단계	100					5	
		2단계	40		60				
	연기예술학(연기연출)	1단계			100			29	
		2단계	40		60				
	무용학(한국무용·현대무용·발레)	1단계	100					37	
		2단계	40		60				
스포츠과학(단체)	1단계	40			40		참재역량 20	32	
		2단계	40		50	10			
	스포츠과학(개인)	1단계	40			40			참재역량 20
		2단계	40			60			
논술	논술우수		30		60		비교과 10	532	

※ 자세한 사항은 성균관대 입학처 홈페이지(admission.skku.edu) 참조





선배가 알려주는 합격 꿀팁

“
관심분야를
구체적으로 설정해
자신만의 가치관을
뚜렷하게 만들 것
”

조서영(사회과학계열 20)

Q 학생부종합전형으로 합격할 수 있었던 본인만의 강점이 있다면 무엇일까요?

A 단순히 '기자를 꿈꾸니까 미디어 커뮤니케이션학과를 지원해야 한다'는 뻔한 생각에서 벗어나, 구체적으로 어느 분야의 기자로 어떤 내용을 보도하고 싶은지를 고민했습니다. 사회적 소수자를 관심 분야로 설정하고 각 교과목의 비교과 활동에서 여러 종류의 사회적 소수자 문제를 다루었습니다. 확률과 통계, 한국지리, 생명과학 등 관련이 없어 보이는 과목들과도 연결지어 탐구하려고 노력했구요. 관심분야를 구체적으로 설정하면 자신만의 가치관과 색깔이 뚜렷해지고, 비교과 활동의 깊이 자체가 달라진다고 생각합니다.

Q 자기소개서는 어떻게 준비했나요? 작성하면서 가장 중점을 둔 포인트가 있을까요?

A 3학년 1학기 기말고사가 끝난 직후부터 자기소개서를 작성했습니다. 문항마다 각각의 주제를 부여해 4개 문항에서 중복되는 요소가 없도록 했구요. 주제를 잡은 후 생활기록부를 정독하며 주제에 맞는 활동을 추려내 자연스럽게 연결했습니다. 자기소개서 작성 시 가장 중요한 점은 대단한 자서전을 써야 한다는 생각을 버리고, 본인의 이야기를 솔직하게 작성해야 한다는 것입니다.

Q 많은 학생이 전공 선택에 고민이 많은데요, 이런 학생들에게 해줄 조언이 있다면요?

A 성균관대학교의 가장 큰 강점은 진로 탐색 기간을 제공하는 계열제 운영이라 생각합니다. 잘 알지 못했던 다양한 분야를 입문 수업으로 접하면서 전체적으로 무엇을 배우는 전공인지, 나의 적성에 맞는 전공인지를 파악할 수 있습니다. 또한 1학년 때 희망하는 전공이 생긴다면, 2학년 때 해당 과로 진입하기 위해 학업에 동기부여도 된답니다. 공부만 하느라 적성을 파악하지 못했던 학생들에게 계열제 모집을 추천합니다.

Q 끝으로 학생부종합전형을 준비하는 예비 후배님들에게 응원과 격려의 한마디 부탁드립니다.

A 힘든 순간들을 어떻게 이겨내느냐에 따라 입시의 결과는 분명 달라질 것이라고 생각합니다. 이겨낼 수 있다는 긍정적인 마음과 자신감을 가지고 목표를 향해 끝까지 달려갔으면 좋겠습니다. 노력은 배신하지 않는 법이니까요!



세상을 바꾸는 진정한 리더 성균관대학교가 약속합니다

성대는 현재, 세계 명문대학과 경쟁합니다

졸업생 취업률 77% 1위
세계대학평가 82위(영국THE)
연구비 연간 3501억원, SCI급 논문 세계 100위
전세계 916개 대학과 교류

성대는 미래, 새로운 세상을 만듭니다

해외 유명대학과 연구교류, 교수/학생 교류
기업과의 산학협력 네트워크 구축 및 공유
융복합 교육 연구 프로그램을 통한 문제해결형 리더 육성
아시아 톱 10, 세계 50위권 대학진입

(우)03063 서울특별시 종로구 성균관로 25-2

2021학년도 수시원서접수 일정 9. 24.(목) 10:00 ~ 9. 28.(월) 17:00

입학안내 | TEL 02.760.1000 홈페이지 <http://admission.skku.edu>



인성 · 지성 · 감성 갖춘
미래 인재 양성

성신여자대학교

올해로 창학 84주년, 개교 55주년을 맞은 성신여자대학교는 '성신(誠信), 지신(知新), 자동(自動)'의 교육이념을 토대로 전인적 교양과 창의적 전문성을 갖춘 미래형 전문 인재 양성에 매진해왔다. 이를 위해 2021학년도부터 첨단학부를 신설하는 등 학생들이 더욱 효과적으로 자신의 능력과 역량을 발휘할 수 있도록 교육과정을 새롭게 개편했다.

시작부터 남다른 원스톱 취업 지원 서비스도 성신여대의 자랑이다. 2020년 1월부터 선보인 SunShin(학생진로종합시스템)은 입학부터 졸업까지 다채로운 원스톱 진로·취업 지원 서비스를 제공한다. 52개국, 256개 해외 대학 및 기관과의 교류를 통해 글로벌 여성 인재 양성에도 주력하고 있다. 최근에는 기존의 미국, 일본, 영국 등에 이어 남미, 동남아, 북·동유럽 지역으로까지 확대하며 해외 교류의 저변을 한층 넓혔다.

기숙사와 도서관 등 쾌적한 교육·주거환경 또한 성신여대가 투자와 지원을 아끼지 않는 분야다. 2020학년도 2학기부터 입주가 예정된 기숙사, 스마트 시스템을 도입한 도서관, 학생회관과 캠퍼스 뮤지엄 등 학생 중심의 다양한 인프라를 갖추고 있다.



2021학년도 수시 지원 전략

학종, 학교생활우수자 면접 폐지

2021학년도 성신여대 수시모집은 전형방법에 변화가 있다. 먼저 학생부종합전형에서 학교생활우수자는 면접을 폐지하고 서류 100%(학생부, 자소서)로 선발한다. 자기주도인재의 경우 서류 100%로 3배수를 통과시킨 후 1단계 60%와 면접 40%를 합산한다. 전형별 서류평가요소의 반영비율에도 차이가 있는 점에 주의해야 한다. 학교생활우수자는 학업역량을 40%로 가장 많이 반영하며 발전 가능성, 인성, 전공 적합성은 각각 20%를 반영한다. 자기주도인재의 경우 전공 적합성 40%, 그 밖의 영역은 각각 20%가 반영된다. 모두 수능최저학력기준을 적용하지 않는다.

성신여대의 경우 4가지 유형의 학생부종합 내에서 중복지원이 가능하므로 최대 4개까지 지원할 수 있다. 학생부종합전형에 응시할 경우 전형별 인재상 확인은 기본 중의 기본이다. 특히 학교생활우수자, 고른기회, 기회균형선발은 고교 재학 중 교내 학업 및 다양한 활동을 통해 균형 있는 학교생활을 수행한 인재를 추구한다. 자기주도인재의 경우는 재학 중 전공 분야에 대한 확고한 목표와 열정을 발휘했는지를 중점적으로 판단한다.

학생부교과·논술우수자, 수능최저학력기준 완화

학생부교과·논술우수자에서는 수능최저학력기준이 완화됐다. 교과우수자는 교과 90%, 출결 10%를 합산하며, 인문계는 수능지정영역 중 2개 등급합 6 이내(영어 포함 시 5 이내), 자연계는 2개 등급합 7 이내(영어 포함 시 6 이내)로 적용한다. 학생부 학년별 가중치는 1학년 20%, 2학년 40%, 3학년 40%를 반영한다. 국어, 영어, 수학은 공통과목이며, 인문계열은 사회, 자연계열은 과학이 추가된다.

논술우수자를 살펴보면 논술 70%와 학생부 30%를 합산하는데 수능최저학력기준은 교과우수자와 동일하게 적용한다. 인문계는 수능지정영역 중 2개 등급합 6 이내(영어 포함 시 5 이내), 자연계는 2개 등급합 7 이내(영어 포함 시 6 이내)다. 시험은 인문과 자연을 나눠 실시하며 인문계열은 2문항, 자연계열은 4문항 이내로 출제된다. 시간은 100분으로 동일하다. 또 고교 졸업 연도 제한이 폐지됐으며 어학우수자 전형도 폐지된다.

수시모집 전형 일정

- 접수 기간** 9월 24일(목) 오전 11시부터 28일(월) 오후 6시까지
- 접수 방법** 인터넷 접수(ipsi.sungshin.ac.kr 또는 www.uwayapply.com)
- 서류 제출** 9월 24일(목) 오전 11시부터 29일(화) 오후 6시까지
- 합격자 발표**
 - 학생부종합전형, 학생부교과전형(교과우수자전형 제외), 일반학생전형 : 12월 12일(토) 예정
 - 교과우수자전형, 논술우수자전형 : 12월 25일(금) 예정

전형 유형	전형명	전형 요소(%)							모집 인원(명)
		교과	서류	논술	실기	실적	면접	기타	
학생부 종합	학교생활우수자	100							800
	자기주도 인재	1단계	100						
		2단계	60				40		
	고른기회	100							
학생부 교과	교과우수자	100						212	
	논술우수자	30		70				212	
실기 실적	일반 학생	뷰티산업학과	45			55			242
		미술대학, 작곡과, 무용예술학과	30			70			
		성악과, 기악과, 현대실용음악학과	20			80			
		미디어영상 연기학과	1단계			100			
		2단계	30			70			

※ 자세한 사항은 성신여대 입학처 홈페이지(http://ipsi.sungshin.ac.kr) 참조

성신여대 소현진 미래인재처장의 한마디

학생부종합전형에 응시하는 수험생은 전형별 4가지 평가항목(인성, 학업역량, 전공 적합성, 발전 가능성)의 반영비율이 다르다는 점에 유의해야 한다. 이들 평가항목에서 좋은 점수를 받기 위해서는 자기소개서 작성 시 내용과 주제를 문항별로 적절히 안내하는 노력이 필요하다. 논술고사전형을 준비 중이라면 대학에서 제공하는 자료와 전년도 기출문제를 충분히 활용하는 것을 추천한다. 논제가 요구하는 답안 작성에 큰 도움이 될 것이다.





선배가 알려주는 합격 꿀팁

“ 생활기록부에서 합격의 길을 찾으세요 ”



정미리(국어국문학과 20)

Q 학교생활우수자전형을 선택한 이유가 궁금해요.

A 수시는 본인의 강점을 파악하는 게 무엇보다 중요해요. 만약 본인이 고교생활 내내 한 학과에 집중해서 공부했다면 학생부종합 자기주도인재전형에 지원하는 게 유리하고요. 저는 상대적으로 전공 적합성보다 학업 성적이 높았기 때문에 학교생활우수자전형으로 지원했습니다.

Q 면접이나 자소서 작성 관련해서 나만의 노하우가 있다면 무엇인가요?

A 일단 면접은 타인에게 나를 어필하는 것이기 때문에 자신에 대해 분명하게 파악하고 있어야 합니다. 그러기 위해서는 생활기록부에 기재된 나의 성장 과정부터 꼼꼼히 살펴봐야죠. 내가 어떤 과정과 경험을 거치면서 꿈이 생겼고 그 꿈을 이뤄줄 학문은 무엇을 선택하고 싶은지, 그러면 어느 학과, 어느 대학을 선택하는 게 좋은지를 알 수 있으니까요. 여러분이 생각하는 것보다 훨씬 많은 내용이 생활기록부에 담겨 있다는 걸 명심하세요.

Q 그렇다면 생활기록부는 어떤 식으로 활용하는 게 좋을까요?

A 생활기록부에 있는 내용을 하나도 빠짐없이 질문으로 만들어야 합니다. 거기 적힌 내용 중 아무 의미가 없는 활동은 없어요. 그게 전공과 관련이 없는 활동이라 할지라도 관련 질문을 최대한 많이 만들어놓는 게 포인트예요. 그래야 생각지도 못한 질문에도 당황하지 않고 답변할 수 있습니다.

Q 면접에 대비해서 평소 훈련은 어떻게 했나요?

A 면접은 최대한 많은 사람과 연습을 해보는 게 최고입니다. 내 기준에는 이만하면 됐다 싶겠지만 지켜보는 사람의 눈에는 그래도 보완해야 할 부분이 보이거든요. 말투나 자세, 당황했을 때 나오는 버릇, 미처 파악하지 못한 생활기록부 내용 등 챙겨야 할 부분이 많습니다. 특히 선생님의 도움을 적극적으로 활용하세요.

Q 수시에 지원할 때 주의할 점도 짚어주세요.

A 설마 이런 걸 놓칠까 싶지만 의외로 실수하는 모습을 자주 보는 게 바로 마감 날짜입니다. 지원한 대학마다 원서 접수나 서류 제출 날짜가 제각각이기 때문에 정신을 바짝 차리지 않으면 헛갈리기 쉽거든요. 심지어 날짜를 착각해서 지원조차 못 하는 경우도 있어요. 마감 날짜가 임박해서야 부랴부랴 준비하는 친구들도 심심찮게 봤고요. 꺼진 불도 다시 보는 마음가짐으로 일정 체크를 꼭 하세요. 완벽한 생활기록부와 자기소개서만이 합격을 보장해주는 것은 아닙니다. 저도 성신여대에 지원하면서 국어국문학과에 대한 활동이 많이 부족했는데 어떡해야 하나 고민이 많았지만 자신 있게 도전한 끝에 당당히 합격의 영광을 안았거든요. 여러분의 능력은 본인의 생각보다 훨씬 높다는 점을 잊지 마세요. 마지막까지 최선을 다해서 면학 분위기는 물론 다양한 장학금 제도부터 편의시설까지 갖춘 성신여대에서 우리 꼭 만나요.



“ 나를 찾는 곳 내가 되는 곳 ”

남이 정한 기준이 아닌 내가 만든 길을 걷고 싶습니다
배움을 통해 성장하며 성취하는 내가 되고 싶습니다
나의 가능성을 펼칠 곳이 성신여대에
나는 성신에 이끌립니다

2021학년도 성신여자대학교 신입생모집

원서접수 수시 2020.09.24(목) ~ 09.28(월)

정시 2021.01.08(금) ~ 01.11(월)

입학상담 02-920-2000



성신여자대학교
SUNGSHIN WOMEN'S UNIVERSITY



창의 · 소통 · 융합의
혁신 교육

세종대학교

올해로 창립 80주년을 맞은 세종대학교는 나라와 세계를 위한 인재를 꾸준히 양성하며 유구한 역사와 전통을 지닌 명문 사학으로 자리매김했다.

세종대는 2021년 아시아 50대 대학 진입을 목표로 글로벌 경쟁력을 갖추기 위해 '세종 아너스 프로그램' 운영, 교육기자재 고도화 사업, '디자인노베이션' 활용, PBL(Problem Based Learning) 교과목 운영, 역진행 학습, 블렌디드러닝 등 혁신적인 교육 방법을 강화하며 융합시대에 걸맞은 창의적 인재 양성에 앞장서고 있다.

영국의 '2019 QS 세계대학평가 분야별 순위'에서는 세종대 호텔관광경영학전공이 국내 1위, 세계 34위에 올랐으며, 건설환경공학은 국내 7위, 물리천문학은 국내 8위, 전자정보통신공학은 국내 9위, 컴퓨터정보공학은 국내 10위를 기록하는 등 창의적 연구와 차세대 선도학과를 육성해온 노력의 결과를 입증했다. 또한 '비교과 마일리지 제도'를 통해 학생들의 취업 경쟁력을 높이는 데 힘쓰고 있으며, 국내 최초로 수시 합격자 전원을 대상으로 입학 전 SW교육과정인 예비대학을 운영해 미래 산업을 선도하는 인재를 양성하고 있다.



2021학년도 수시 지원 전략

전형별 1개 모집단위에 복수지원 가능

세종대 2021학년도 수시모집 선발 인원은 총 1711명으로 전체 모집인원의 약 70.9%이다. 크게 학생부교과(학생부우수자, 농어촌학생, 국방시스템공학, 항공시스템공학), 학생부종합(창의인재, 고른기회, 서해5도학생, 사회기여 및 배려자, 특성화고교졸재직자), 논술우수자, 실기특기(실기우수자, 예체능특기자) 전형으로 모집한다. 수험생 부담을 줄이고자 논술우수자전형과 국방시스템공학 특별전형, 항공시스템공학 특별전형을 제외한 나머지 전형에서는 수능최저학력기준을 적용하지 않는다.

학생부교과전형 중 학생부우수자전형은 학생부 교과성적 100%를 반영하며, 전년도 대비 58명이 감소한 402명을 모집한다. 국방시스템공학 특별전형과 항공시스템공학 특별전형의 경우 각각 28명, 17명의 신입생을 선발하며 사정 방법의 1단계는 학생부 교과성적 100%, 2단계는 1단계 성적 및 해공군본부 주관 전형으로 구성된다. 학생부 교과 반영방법은 인문계열의 경우 국어, 영어, 수학, 사회, 과학 교과를, 자연계열은 국어, 영어, 수학, 과학 교과를, 예체능계열은 국어, 영어 교과를 반영한다. 전 계열 모두 석차등급 평균에 의한 가중치 외에 학년별, 교과별 가중치는 적용하지 않는다.

학생부종합전형 모집인원 확대

학생부종합전형은 창의인재(547명), 고른기회(63명), 서해5도학생(3명), 사회기여 및 배려자(20명), 특성화고교졸재직자 특별전형(정원내 2명, 정원외 107명)으로 구성되어 있으며, 각 전형별 지원자격이 상이하므로 신중히 검토한 후 지원해야 한다. 학생부종합전형은 학생부, 자기소개서 등의 제출서류를 기반으로 교내활동 중심의 서류평가를 진행하며, 학업역량, 전공적합성, 창의성 및 발전가능성, 인성 등을 종합하여 평가한다. 이후 면접고사를 실시하여 합격자를 선발하는데, 소프트웨어융합대학의 경우 당일 제시하는 주제 발표 및 서류종합평가 연계 질의응답 등으로 구성된 심층면접을 실시하고, 그 외 대학은 일반면접을 시행한다.

학생부종합전형에서 가장 많은 인원을 선발하는 창의인재전형은 1단계에서 서류 100%, 2단계에서 1단계 성적 70%와 면접고사 30%를 반영해 평가한다.



수시모집 전형 일정

- 접수 기간** 9월 25일(금) 오전 10시부터 28일(월) 오후 5시까지
- 접수 방법** 세종대 입학처 홈페이지(<http://ipsi.sejong.ac.kr>) 내 원서접수
- 서류 제출** 9월 25일(금)부터 29일(화) 오후 5시까지
- 합격자 발표**
 - 학생부우수자전형, 농어촌학생전형, 실기우수자전형, 예체능특기자전형 : 11월 27일(금) 오후 5시 이후
 - 기타 수시모집 전형 : 12월 27일(일) 오후 5시 이후

전형 유형	전형명	단계	전형 요소(%)						모집 인원 (명)
			교과	서류	논술	실기	실적	면접	
학생부 종합	창의인재, 고른기회, 사회기여 및 배려자, 서해5도학생, 특성화고교졸재직자	1단계	100						742
		2단계	70				30		
학생부 교과	학생부우수자		100						402
	농어촌학생		100						92
	국방시스템공학	1단계	100						28
		2단계	80					해군 전형 20	
	항공시스템공학	1단계	100						17
		2단계	100					공군 전형	
논술	논술우수자		30		70				353
	무용과		10			90			21
실기 우수자	영화예술학과 (연출제작)	1단계				100			10
		2단계	40			20		1단계 성적 40	
	영화예술학과 (연기예술)	1단계				100			10
		2단계	40			60			
실기 실적	체육학과 (승마, 사격 제외)	1단계	20			60	20		14
		2단계	20				80		
	무용과	10			20	70		15	
	영화예술학과 (연출제작)	20			60	20		2	
	영화예술학과 (연기예술)	10			50	40		2	

※ 자세한 사항은 세종대 입학처 홈페이지(<http://ipsi.sejong.ac.kr>) 참조



선배가 알려주는 합격 꿀팁

“
여러 입시 프로그램에
참여해 지원 전략을
꼼꼼히 세워요
”



김세현(미디어커뮤니케이션학과 20)

Q 1년 전, 세종대를 지원한 이유가 궁금해요.

A 학교 진로실에서 홍보 책자를 통해 세종대 미디어커뮤니케이션학과를 알게 됐어요. 학술제와 다양한 소모임, 학회가 활발하게 진행되는 점이 마음에 들어 지원을 결정했죠. 영상, 언론, 광고 등 미디어 분야에 관심을 갖고 있었는데, 세종대에서 여러 학회, 소모임 등을 통해 직접 경험하고 공부해보며 내게 맞는 진로를 파악할 수 있을 것 같아 세종대 미디어커뮤니케이션학과에 지원했습니다.

Q 나만의 수시 합격 전략이 있다면 알려주세요.

A 수시 지원 전형을 선택할 때 여러 전문가의 도움을 받는 게 도움이 됐어요. 학교 담임선생님이나 입시를 잘 아시는 선생님께 생활기록부를 보여드리며 지원 전략을 짜고, 학교나 교육청에서 실시하는 입시 컨설팅, 각종 박람회, 진로 프로그램 등에 적극 참여해 여러 입시 전문가와 상담을 했습니다. 다양한 상담을 통해 서류의 장단점, 지원전략, 자기소개서 소재, 학기 동안 보충할 부분과 방식 등을 객관적으로 파악할 수 있었죠. 전문가들의 조언을 참고해 스스로 학생부에 대한 고민을 계속하다 보면 앞으로 어떤 부분을 어떤 방식으로 보충하는 것이 좋은지 판단할 수 있게 됩니다. 자기소개서는 지원한 대학과 학과에 나를 가장 잘 어필할 수 있는 서류라고 생각해요. 자기소개서를 작성하기 전에 지원 대학과 학과 홈페이지에서 인재상과 커리큘럼을 파악하고, 지도 교수님들의 최신 연구 논문을 검색하며 그 주제와 관련된 내용이 내 생활기록부에 있는지 찾아봤어요. 가령, 가짜뉴스에 관한 세종대 교수님의 논문을 참고해 내가 독서를 통해 가짜뉴스를 접했고, 어떤 과정으로 더 깊게 공부했는지, 그 과정에서 알게 된 문제점과 내가 생각하는 해결 방안 등을 자기소개서에 작성했습니다. 깊게 공부한 것이 아니라도 본인이 이 학과에 왜 지원하게 되었는지 고민하고 그 계기를 생생하게 작성하는 게 도움이 됩니다. 또 하나의 소재로 리더십, 학업역량, 갈등관리, 학과에 대한 관심 등 여러 방향으로 작성해두면 자기소개서를 쓰며 추가할 소재가 필요할 때 유용하게 인용할 수 있습니다.

Q 수시 지원 시 주의해야 할 점이 있다면 알려주세요.

A 학생부종합전형으로 올인하는 전략은 위험부담이 크기 때문에 피하는 것을 추천해요. 학생부 교과전형으로 지원하는 경우에는 전년도 입시결과를 잘 분석해 자신의 내신등급과 최저학력기준을 충족할 수 있는지를 파악하는 것이 중요합니다. 지원하는 학교, 학과 홈페이지에서 입시에 필요한 정보가 있는지 살살이 살펴보는 것도 좋아요. 또 수시 지원 기간과 제출해야 하는 서류도 꼼꼼하게 체크하세요.

세종대학교

세상 世 으뜸 宗



2020 QS 아시아 대학평가
TOP 1%

2020 Leiden 세계대학평가
3년 연속 국내 일반대학 1위

2020 Times 세계대학평가
국내 10위

세종대학교
2021학년도
수시모집

원서접수
2020. 9. 25(금) 10:00부터
9. 28(월) 17:00까지

모집전형
학생부교과 : 학생부우수자, 농어촌 학생, 국방시스템공학, 항공시스템공학
학생부종합 : 창의인재, 고른기회, 사회기여 및 배려자, 서해5도 학생, 특성화고교졸 재직자
논술우수자 : 인문계열, 자연계열
실기우수자 : 무용과, 영화예술학과
예체능특기자 : 체육학과, 무용과, 영화예술학과



세종대학교



AI 미래 교육혁신을 이끄는 송실대학교

올해로 123주년을 맞이하는 송실대학교는 송실 4.0 비전을 선포하고 4차 산업혁명 시대를 선도하는 글로벌 명문 대학으로 비상하기 위한 청사진을 제시했다. '송실의 모든 학문은 AI로 통한다'는 캐치프레이즈를 내걸고 IT명문대학에서 AI대학으로 한 단계 도약하는 변화와 혁신을 추진한다. AI융합분야를 특성화 분야로 선정해 모든 학과와 단과대학에 융합전공 및 AI융합과목을 개설할 예정이며, 스마트 시스템소프트웨어학과를 확대 개편해 'AI융합학부'를 신설한다. 또 AI융합학부·기계공학부·정보통계보험수리학과가 참여하는 'AI모빌리티융합전공' 교과 과정을 운영하고 인공지능과 자율주행, 빅데이터 분석 분야 융복합 교육을 실시한다. 이러한 혁신 교과과정 및 재직자 교육을 담당할 전담기구인 AI모빌리티 교육센터를 개설하고, 향후 5년간 약 200억 원을 투자해 AI융합분야 육성을 위한 우수 교수 유치와 시설 투자에도 집중할 계획이다. 또 2020년 교육부 주관 4차 산업혁명 혁신선도대학에 선정되어 2년간 총 20억 원을 지원받게 돼 학생들이 AI 분야에 대해 다양하고 폭넓은 역량을 갖추도록 지원하며, 4차 산업분야 기업체들과 인적·물적 상호공유를 통해 지속가능한 교육 혁신을 이뤄낼 계획이다.



2021학년도 수시 지원 전략

학생부우수자전형, SW특기자전형 모집인원 확대

송실대는 2021학년도 전체 모집인원(3080명)의 약 66%인 2027명(정원의외 포함)을 수시모집을 통해 선발한다. 2021학년도 수시모집의 특징은 학생부우수자전형 모집인원 확대, 논술우수자전형 모집인원 축소, 자연계열 과학논술 폐지, SW특기자전형 모집인원 확대 등이며, 학교 교육 내실화를 위해 학생부종합전형을 전년도와 비슷한 수준으로 모집할 계획이다. 대표적인 전형인 SSU미래인재전형은 728명을 모집하며 1단계는 서류평가 100%와 2단계는 1단계 성적 70%, 면접 30%로 선발한다. 수능최저학력기준은 없으며, 지원한 모집단위 전공에 관심과 열정이 뚜렷한 '자기주도·창의·성실'형 인재를 요구한다. 해당 전형 내에서 융합특성화자유전공학부는 83명의 학생을 선발하는 최대 규모 모집단위이다. 이 학부의 입학생은 1년간 전공 탐색 기간을 거친 뒤 2학년 진급 시 주전공 및 융합전공을 선택한다. 다방면의 진로를 고민하는 학생에게 최적화된 모집단위라고 할 수 있다.

수시 세부전형별 장학제도 신설

479명을 선발하는 학생부우수자전형은 학생부교과 성적 100%로 선발한다. 수능최저학력기준은 인문계열 국어, 수학(나), 탐구(2과목) 중 2개 영역 등급 합 6등급 이내, 자연계열 국어, 수학 가형, 과탐(2과목) 중 2개 영역 등급 합 7등급 이내다. 이 전형은 각 모집단위(계열)별로 반영되는 학생부 교과별 비중이 다르므로, 지원자가 어느 교과에 강점이 있는지 파악하는 것이 중요하다. 논술우수자전형은 292명을 모집하며, 논술 60%와 학생부교과 40%로 선발한다. 논술고사 유형은 통합교과형으로 기존과 동일하나 수험생의 부담을 줄이기 위해 2020학년도부터 자연계열 논술고사에서 과학논술을 폐지했다.

올해부터 수시 세부전형별 장학제도가 신설되어 SSU미래인재전형 총점 최상위자에게는 1년간 등록금 반액을 지원하고, SSU미래인재전형 총점순위 10% 이내, 학생부우수자전형 총점 최상위, 논술우수자전형 총점 최상위인 학생에게는 1학기 등록금 반액을 지원하며, 학생부종합전형(기초생활수급자·차상위계층·한부모가족지원대상자) 합격자에게는 1학기 입학금 전액을 지원한다.

수시모집 전형 일정

- 접수 기간** 9월 24일(목) 오전 10시부터 28일(월) 오후 6시까지
- 접수 방법** 송실대 입학처 홈페이지(<http://admission.ssu.ac.kr>) 내 원서 접수
- 서류 제출** 9월 24일(목) 오전 10시부터 10월 7일(수) 오후 5시까지
- 합격자 발표**
 - 학생부교과전형, 학생부종합전형, 논술전형 : 12월 27일(일)
 - 실기전형 : 11월 23일(월)

전형 유형	전형명	전형 요소(%)						모집 인원(명)	
		교과	서류	논술	실기	실적	면접		기타
학생부 종합	SSU미래인재	1단계	100					728	
		2단계	70			30			
	고른기회	1단계	100					200	
		2단계	70			30			
특성화고등을 졸업한 재직자	1단계	100					6		
	2단계	70			30				
학생부 교과	학생부우수자	100					479		
논술	논술우수자	40		60			292		
실기 실적	SW특기자	1단계	100					25	
		2단계	70			30			
	예제능 우수 인재	체육 (당구, 볼링, 펜싱) 축구	1단계	20			60	20	29
			2단계	20			60	20	
연기	연기	1단계	40		60				
		2단계	20		80				

※ 자세한 사항은 송실대 입학처 홈페이지(<http://admission.ssu.ac.kr>) 참조

송실대 정기철 입학처장의 한마디

학생부종합전형은 고등학교 교육과정에서 지원 전공이 속한 계열과 관련된 준비와 노력을 해왔다면 우수하게 평가한다. 자기소개서는 학생부에 기록된 활동 중 강점이 되는 내용을 문항별로 배치하고 내용을 불여나기도 한다. 면접은 지원자 서류 기반으로 진행되는 개인 구술면접이며, 면접위원 2명이 평가한다. 논술고사 시험은 정규교과 과정에서 출제하며, 송실대 입학처 홈페이지에 지난 기출문제가 게재되어 있고 유튜브에 '송실대 논술'을 검색하면 해설 영상이 있으니 참고하길 바란다.





선배가 알려주는 합격 꿀팁

“ 전공에 대한 관심과 능동적인 학습 태도를 어필 ”



최아람(정치외교학과 20)

Q 나만의 수시지원 전략과 합격 비법이 있다면 알려주세요.

A 대학마다 입시 요강이 다르기 때문에 본인에게 유리한 전형이 무엇인지 먼저 파악해야 해요. 저는 학생부종합전형인 SSU미래인재전형에 지원했는데, 전공에 대한 꾸준한 관심과 능동적인 학습 태도를 보여주는 학생에게 유리하다고 판단했고, 3년 동안 준비한 생활기록부와 나의 역량이 잘 맞다고 생각해 지원했어요. 자기소개서는 자신만의 스토리를 만들어나가는 것이 중요해요. 생활기록부에 있는 내용을 단순하게 나열하고, 느낀 점 없이 서술한다면 매력 없는 자기소개서가 되겠죠. 활동의 동기, 활동을 통해 배울 수 있었던 점, 그리고 느낀 점들을 부드럽게 연결해서 표현해야 합니다. 면접은 무조건 연습 또 연습인 것 같아요. 저는 자기소개, 마지막으로 할 말, 지원 동기 등은 달달 외우고 면접장에 갔어요. 이러한 기본 질문은 본인을 어필할 수 있는 말을 짧고 간결하고 임팩트 있게 준비하는 게 좋아요. 실제 면접에서 자신감 있게 이야기할 수 있으려면 친구나 선생님, 부모님 등과 함께 자신감 있고 조리 있게 말하는 연습을 여러 번 해보는 게 도움이 돼요.

Q 수시 지원 시 주의해야 할 점이나 꼭 알아야 할 점이 있다면 무엇인가요?

A 자신의 생활기록부와 자기소개서는 본인이 가장 잘 알아야 합니다. 수시 원서를 접수하기 전에 생활기록부를 꼼꼼하게 여러 번 읽어보면서 본인이 해왔던 활동을 파악한 후 자신에게 유리한 전형과 학과를 선택하세요. 또한 지원한 학과에 대해 정확하게 파악하고 있어야 하니 학교 홈페이지에 있는 학과 소개 내용을 꼼꼼하게 읽어보세요.

Q 송실대를 선택한 이유는 무엇인가요?

A 고교 시절 학생 대표로 다양한 정책 포럼과 대표 회의 등에 참여해 정치사회를 직접 경험해보면서 정치를 배우고 싶단 생각을 했어요. 특히 남북문제에 관심이 많았는데 송실대는 본교가 평양에 있는 통일선도대학이기 때문에 남북문제에 대해 더욱 심층적이고 생생하게 배울 수 있을 거라 판단했죠. 또 정치외교학과 '융합 전공' 중, '통일 외교 및 개발 협력'이라는 전공에 큰 매력을 느꼈어요. 정치와 경제를 아울러 폭넓은 시각을 바탕으로 정치적 문제를 바라보고 통일 문제에 대해 더욱 심층적으로 고민할 수 있는 기회가 될 것 같아 송실대를 선택했습니다.

Q 학교생활은 어떤가요?

A 입학사정센터 서포터즈 '슈가온'으로 활동하며 고3 학생들에게 입시 경험을 공유하는 멘토로 활동한 게 참 뿌듯해요. 코로나 바이러스로 첫 대학생활을 온라인으로 보낸 것이 많이 아쉽지만, 그래도 정말 배우고 싶었던 정치학에 대해 배울 수 있어서 기쁘고 의미 있는 시간이었어요. 송실대는 장학제도와 커리큘럼, 학교 시설 모두가 학생 중심으로 운영돼서 정말 좋아요. 교통이 편리한 점도 좋고요. 학교 정문 앞에 지하철역이 바로 있어서 등하교하기가 편하답니다. 미래를 이끌 인재가 되고 싶다면 송실대로 오세요. 학교의 다양한 프로그램이 여러분을 기다리고 있습니다.



IT의 힘으로 AI의 미래로

대한민국 IT 역사를 개척해온 송실,
송실의 DNA에는 AI가 있습니다.

2021학년도
수시모집

융합특성화자유전공학부 학생부종합전형(SSU미래인재) 83명 모집

• 접수기간 | 2020년 9월 24일(목) 10:00 ~ 9월 28일(월) 18:00
• 입학안내 | 02-820-0050~4 • 홈페이지 | admission.ssu.ac.kr



국내 최고의 보건·의료 특성화 대학 을지대학교

1967년 개교 이래 '참 보건의로 인재 양성'을 위해 한길만을 걸어온 을지대학교는 의료서비스 기반의 연구 중심 '대전캠퍼스'와 산학협력 기반의 실무 중심 '성남캠퍼스'를 바탕으로 앞서가는 의료교육을 실시하고 있으며, 오는 2021년 개교를 앞둔 교육·의료 융복합 중심 '의정부 캠퍼스'는 경기 북부 최대 규모로 건설 중인 의정부 을지대학교병원과 한 공간에 세워져 첨단 교육과 의료를 실현하는 요람이 될 전망이다.

또한 국내 최초로 응급구조학과, 장례지도학과, 중독재활복지학과를 개설해 우리나라 헬스 테크놀로지를 선도하는 대학으로 자리매김했다. 올해는 보건의료와 빅데이터가 결합된 '빅데이터의료융합학과'를 신설해 보건 신(新)산업에 특화된 첨단 보건 의료 인재 양성에 힘쓰고 있다.

국내 최고의 보건·의료 특성화대학인 을지대학교의 저력은 최상위권 국가고시 합격률과 취업률로 증명되고 있다. 간호사 국가시험 19년 연속 응시생 전원 합격이라는 대기록에 이어, 2018년 대학 취·창업 역량평가에서 1위(졸업생 1000~2000명 대학) 대학으로 선정되었으며 앞으로도 지속적인 교육 투자로 실무중심형 보건의료전문가를 길러낼 계획이다.



2021학년도 수시 지원 전략

적성고사, 5문항 줄여 수험생 부담 완화

올해 을지대학교 모집인원은 1136명(정원 내/외, 이월인원 포함)이다. 수시모집에서 76.41%(868명), 정시모집에서 23.59%(268명)를 선발한다. 수시모집 주요전형에는 학생부교과(교과적성우수자, 교과성적우수자 등)와 학생부종합전형(EU자기추천전형, 사회기여 및 배려대상자, 특성화고교 졸업자)이 있다.

적성고사를 실시하는 교과적성우수자는 351명을 선발하며 학생부 60%와 적성고사 성적 40%를 반영한다. 적성고사는 국어 객관식 15문항, 영어 객관식 20문항, 수학은 객관식 10문항과 단답형 주관식 5문항으로 전년 대비 국어 영역에서 5문항이 축소된 50문항으로 출제되며 고사시간은 60분이다. 수능 대비 약 70%의 난이도로 출제되며 난이도에 따라 세부 배점이 달라진다.

교과적성우수자와 지역인재, 농어촌학생, 기회균형 전형은 학생부교과 100%를 반영하며, 학생부 교과 성적과 수능최저학력기준만 반영된다. 전형에 따라 학과별 수능최저학력 기준이 상이하므로 수시모집요강을 통해 사전 확인해야 하며, 2021학년도부터 의예과-인성면접, 유아교육학과-인·적성 면접을 신규로 시행한다.

학생부종합전형, 모집인원과 지원자격 UP

학생부종합전형은 모집인원을 늘리고 지원자격을 확대해 더 많은 수험생에게 기회를 제공한다. 학생부종합 EU자기추천전형으로 124명, 사회기여 및 배려대상자전형으로 51명, 특성화고교 졸업자전형으로 7명을 선발한다. 제출서류는 학교생활기록부와 자기소개서로 동일하며, 사회기여 및 배려대상자 전형과 특성화고교 졸업자의 경우 지원자격이 지정되어 있으므로 반드시 수시모집요강을 통해 관련 서류를 확인해야 한다.

학생부종합전형은 단계별 전형으로 진행된다. 1단계에서 서류 100% 정성평가로 모집인원의 5배수를 선발하며, 2단계에서는 1단계 성적의 70%와 면접 30%를 합산해 최종합격자를 선발한다. 별도의 수능최저학력기준은 적용하지 않기 때문에 평소 성실한 학업 태도를 바탕으로 주도적으로 교내 활동에 참여한 학생이라면 지원을 고려해볼 수 있다.

수시모집 전형 일정

- 접수 기간** 9월 23일(수)부터 28일(월) 오후 6시까지
- 접수 방법** 을지대 홈페이지 또는 진학어플라이 내 원서 접수
- 서류 제출** 10월 6일(화) 오후 5시까지
- 합격자 발표**
 - 12월 7일(월) : 교과적성우수자
실기우수자(의료홍보디자인학과)
재외국민과 외국인전형
 - 12월 27일(일) : 학생부교과(교과적성우수자, 지역인재, 농어촌학생, 기회균형)
학생부종합(EU자기추천, 사회기여 및 배려대상자, 특성화고교 졸업자)
실기우수자(스포츠아웃도어학과)

전형 유형	전형명	수시모집 전형별 전형요소(%)						모집 인원 (명)
		교과	서류	논술	실기	실적	면접	
학생부교과	교과적성우수자	60					적성 40	351
	교과적성우수자	100						201
	지역인재	100						12
	농어촌학생	100						29
학생부종합	기회균형	100						20
	EU자기추천		70				30	124
	사회기여 및 배려대상자		70				30	51
	특성화고교 졸업자		70				30	7
실기	실기우수자	30			70			53

재외국민과 외국인(2%) 제외
※ 자세한 사항은 을지대 입학처 홈페이지(admission.eu.ac.kr) 참조

수시모집 주요 고사 일정

고사유형	전형명	전형일정
적성고사	교과적성우수자	10월 31일(토)
면접고사	EU자기추천	12월 5일(토)
	사회기여 및 배려대상자, 특성화고교 졸업자	12월 6일(일)
실기고사	의료홍보디자인학과	10월 17일(토)
	스포츠아웃도어학과	12월 13일(일)





입학관리처장이 알려주는 합격 꿀팁

“ 나만의 경험에 기반한 내면적 성찰을 깊이 있게 드러내길 ”



김명철 입학관리처장

Q 학생부종합전형 서류 합격 기준에 대해 알려주세요.

A 학생부종합전형 서류를 평가하는 기준은 학업역량, 전공적합성, 인성, 발전가능성의 4가지 평가요소를 비롯해 하위 8가지 평가항목으로 구성되어 있습니다. 우리 대학에서는 공정성 확보를 위해 다수 다단계의 절차로 수험생 1명을 평가합니다. 평가요소 및 평가항목의 경우 수시모집요강 내 <EU학생부종합전형 토피보기>를 살펴보길 추천합니다. 입학사정관이 무엇을 중점적으로 살펴보는지 미리 확인하면 전형을 이해하는 데 도움이 될 수 있습니다.

Q 자기소개서를 작성할 때 주의할 점은 무엇인가요?

A 우리 대학은 한국대학교육협의회 자기소개서 작성 가이드라인에 따라, 유사도 표절 검증과 외부경력 의심 문구 조사를 병행하고 있습니다. 따라서 수험생들은 공교육 범위 밖에서 이루어진 활동 등 자기소개서 작성 금지 항목을 사전에 확인해야 합니다. 또한, 지원자의 성명을 비롯한 출신고교명, 부모님이나 친인척의 실명을 표기할 수 없습니다. 부모님의 사회·경제적 지위, 직업이나 직장을 직·간접적으로 표현하는 것을 조심해야 합니다. 예를 들면, '간호사인 어머니를 본받아' 라든지 '스포츠 업계에 종사하시는 작은 아버지의 영향으로' 등의 구체적이거나 추상적인 문장 역시 기재할 수 없으니 유의하셔야 합니다.

Q 면접은 어떻게 진행되나요? 또, 면접을 위해 어떤 준비를 해야 하는지가 궁금해요.

A EU학생부종합전형에서는 평가의 공정성 확보를 위해 블라인드 면접으로 운영하고 있습니다. 면접위원에게는 지원자의 개인 정보가 일절 제공되지 않습니다. 또 면접대기실에 입실한 이후부터는 자신의 이름이 아닌 임의 부여된 가번호로 호명되며, 실제 면접고사장에는 우리 대학의 졸업 학사가운을 일괄 착용한 후 입실하게 됩니다. 참고로 우리 대학 면접에서는 첫 인사 과정에서 지원자 '자기소개' 대신 지원동기를 질문합니다. 이에 따라 지원자 역시 개인 정보에 해당하는 내용을 언급해서는 안 됩니다. 또한, EU학생부종합전형의 면접에서는 기본적으로 '서류기반 일반면접'이므로 지원자 개인의 이야기에 따라 서로 다른 질문 문항이 도출됩니다. 기출문제의 모범답안을 준비하여 외우기보다는 나의 경험에 대입해 깊이 있는 내면의 성찰이 드러나길 기대합니다. 수험생의 이해를 돕기 위해 <EU학생부종합전형 토피보기>에 전년도 단과대학별 실제 면접 기출 문항을 공개하고 있으니 참고하시기 바랍니다.

Q 을지대 입학 준비하고 있는 수험생에게 마지막 당부 말씀을 해주세요.

A 자기소개서 작성 시 온라인 입력 마감 시각을 준수하여 제출할 것을 강조하고 싶습니다. 마감 시각이 임박해 접속량이 폭주할 경우 원활한 입력과 수정이 어려울 수도 있기 때문입니다. 주의를 기울이지 않는다면 의외로 많은 수험생이 실수하는 부분입니다. 기한 내에 작성을 완료해야 하며, 원서접수사이트 서버 접속이 종료된 이후에는 추가 입력과 개별 제출이 불가하니 꼭 명심하세요.

국내 최고 보건의료 특성화 대학!

배움의 EU가 다르다

2021년 3월! 의정부 캠퍼스 개교 및 부속병원 개원을 통해 새로운 을지100년을 준비합니다.

의정부 캠퍼스 학과소개

학과	공통	비고
간호학과 / 임상병리학과	2021년 의정부캠퍼스 입학	기존 재학생(~20학번)의정부 캠퍼스로 전원 이전
중독재활복지학과 / 스포츠아웃도어학과		기존 재학생(~20학번)성남 캠퍼스에서 졸업

캠퍼스

을지대학교 대전캠퍼스
을지대학교 성남캠퍼스
을지대학교 의정부캠퍼스(2021년 개교)

병원

대전을지대학교병원
노원을지대학교병원
강남을지대학교병원
의정부을지대학교병원(2021년 개원)



을지대학교 의정부 캠퍼스 및 부속병원 조감도

을지대학교 2021학년도 원서접수

수시모집 2020.9.23.(수)~9.28.(월)

정시모집 2021.1.7.(목)~1.11.(월)



조화 · 품격 · 미래를 갖춘
글로벌 국가중추대학
충북대학교

2019년 한국대학신문대상 교육역량 우수대학으로 선정된 충북대학교는 4차 산업혁명 시대가 요구하는 미래형 인재 양성에 온 힘을 쏟고 있다. 이러한 노력을 바탕으로 국가재정 지원사업 총 26개 사업, 2200억 원 지원이라는 성과를 거두며 대학의 경쟁력을 한층 드높였다. 변화하는 노동시장에 발맞춘 수준 높은 진로 교육 프로그램과 취업 지원 서비스도 충북대가 학생 중심의 교육 환경 개선을 위해 노력을 아끼지 않는 분야다. 현재 취업 진로 교육과정 및 상담, 해외 취업, 현장 실습 등 다양한 취업 지원 프로그램을 운영 중이며, 특히 1인당 연간 등록금을 426만 원으로 책정하고 1인당 연평균 286만 원의 장학금을 지급함으로써 학생들이 마음껏 학업에 열중할 수 있도록 부담을 덜어주고 있다.

50개국 248개 대학과 맺은 학술교류 협정을 통한 국제교류 프로그램은 글로벌 인재 양성의 토대를 마련하고 있으며, 통합형 전인 교육을 실현하기 위해 2020학년도부터 RC(Residential College) 프로그램을 생활관 거주 신입생 전원으로 대상을 확대했다. 5개동 4121명을 수용할 수 있는 최신식 시설의 충북대 학생생활관은 합리적인 이용금액과 각종 편의시설이 강점이다.



2021학년도 수시 지원 전략

학생부 반영비율 · 의예과 전형방법 변경

학생부종합 I 전형과 신설된 sw우수인재전형은 단계별 전형으로, 1단계에서 서류평가(80점)로 3배수를 선발하고 2단계에서 면접평가(20점)를 실시해 최종 1배수를 선발한다. 학생부종합 I 전형과 sw우수인재전형은 수능최저학력기준을 적용하지 않는다. 학생부종합 II 전형은 일괄합산전형으로, 서류평가(80점)와 수능최저학력기준을 적용해 최종 1배수를 선발한다. 학생부종합 II 전형은 자기소개서를 수능 이후에 제출하며, 모집단위에 따라 수능최저학력기준이 다르게 적용되기 때문에 주의가 필요하다.

2021학년도 학생부교과전형은 학생부교과전형과 지역인재전형으로 운영되며, 전년도와 비교해 학년별 반영비율이 1.2:3학년 모두 100%로 바뀌었다. 두 전형 모두 학생부교과(80점)로만 학생을 선발한다. 단, 사범대 모집단위는 단계별 전형으로 운영되어 1단계에서 학생부교과(80점)로 4배수를 선발하고, 2단계에서 인·적성면접(20점)을 실시해 1단계 점수(80점)와 합산한 후 최종 1배수를 선발한다. 학생부교과전형은 학생부종합의 수능최저학력기준보다 1등급 상향된 등급을 충족시켜야 한다. 의예과 학생부교과전형(학생부교과, 지역인재)은 전년도 달리 인·적성 면접 없이 학생부교과 100%(학생부교과)로만 선발한다.

고른기회전형, 계열별 수능최저학력기준 확인 필수

고른기회입학전형은 학생부종합전형(특성화고졸신자전형, 농어촌 학생전형, 특성화고졸재직자전형)과 학생부교과전형(국가보훈대상



자전형, 사회적배려대상자전형, 특수교육대상자전형)으로 운영된다. 학생부종합전형은 서류평가(80점)로, 학생부교과전형은 학생부교과(80점)로 최종 1배수를 선발한다. 다만, 학생부종합전형(농어촌학생전형) 및 학생부교과전형(특수교육대상자전형)의 사범대 모집단위는 단계별 전형으로 진행된다. 1단계에서 서류평가(80점) 또는 학생부교과(80점)로 4배수를 선발하고 2단계에서 인·적성면접(20점)을 실시해 1단계 점수(80점)와 합산한 후 최종 1배수를 선발한다. 고른기회입학전형 중 학생부교과(국가보훈대상자전형)만 수능최저학력기준을 적용한다. 실기위주전형은 체육특기자전형으로, 체육교육과 4개 종목(소프트테니스(정구)(남), 레슬링(남), 검도(남), 육상(여))에서 지난해보다 다소 증가한 총 7명을 선발한다. 일괄합산전형이며, 학생부(교과 18점, 출결 2점), 인·적성면접(20점), 특기실적 점수(60점)를 합산하여 최종 1배수를 선발한다. 수능최저학력기준은 적용하지 않는다.

수시모집 전형 일정

- 접수 기간** 9월 23일(수) 오전 9시부터 28일(월) 오후 7시까지
- 접수 방법** 인터넷 접수(apply.jinhakapply.com 또는 www.uwayapply.com)
- 서류 제출** 9월 23일(수) 오전 9시부터 10월 6일(화) 오후 6시까지
- 합격자 발표** 12월 27일(일) 오후 5시 예정

전형 유형	전형명		전형 요소(%)						모집 인원 (명)
			교과	서류	논술	실기	실적	면접	
학생부 종합	학생부종합 I, sw우수인재	1단계	80						535
		2단계	80				20		
	학생부종합 II		80						202
학생부 교과	일반 모집	학생부교과, 지역인재, 국가보훈대상자	80						1014
		사범 대학	학생부교과, 지역인재, 국가보훈대상자	1단계 80					
		2단계	80				20		
실기 실적	체육특기자		20			60	20		7

※ 자세한 사항은 충북대 입학정보 홈페이지(https://ipsi.chungbuk.ac.kr) 참조



입학본부장이 알려주는 합격 꿀팁

“
SW우수인재전형 등
신설된 전형과
변경된 전형 방법에
주목해야
”



나중화 입학본부장

Q 충북대 입시제도의 특징이 궁금해요.

A 충북대학교는 입학전형을 공정하고 투명하게 운영하기 위해 노력하는 대학입니다. 또한 수험생의 선택권을 강화하기 위하여 많은 노력을 기울여왔습니다. 학생부종합전형을 학생부종합 I 전형과 학생부종합 II 전형, 그리고 SW우수인재전형으로 운영하여 학생들이 자신이 가진 조건과 장점에 따라 지원하고자 하는 전형을 다양하게 선택할 수 있도록 제도를 개선하는 등 교육 환경 개선에 앞장서고 있습니다. 특히 지역거점국립대학으로서의 책무를 다하기 위해 사회통합전형을 꾸준히 운영하여 해당 학생들에게 교육 기회를 균등하게 제공하기 위한 노력을 아끼지 않고 있습니다.

Q 올해 입학전형에서 달라지는 주요 변경사항은 무엇입니까?

A 2021학년도 수시모집 학생부종합전형에서 SW우수인재전형이 신설되었습니다. 이는 지능로봇공학과 신설과 맞물려 지능형 소프트웨어산업 인재를 육성한다는 목표로 마련됐습니다. 학생부종합에 해당하는 SW우수인재전형은 단계별 전형입니다. 1단계에서 서류평가(80점)로 3배수를 선발하고 2단계에서 면접평가(20점)를 실시해 서류평가 점수와 면접 점수를 합산한 후 최종 1배수를 선발합니다. 또한 학생부교과전형과 지역인재전형의 의예과는 지난해와 달리 인·적성 면접을 실시하지 않고 학생부교과(80점)로만 선발하는 점에 주목할 필요가 있습니다.

Q 충북대는 어떤 경쟁력을 갖추고 있을까요?

A 충북대는 거점국립대학으로서 지역사회를 선도하는 역할을 충실하게 수행하는 대학이며, 미래 100년 글로벌 국가중추대학으로 도약하기 위해 노력하는 대학입니다. 합리적인 등록금 책정, 전체 학생의 68%에게 혜택이 돌아가는 높은 수준의 장학금 지급을 통해 학생과 학부모의 경제적 부담을 완화하고 있습니다. 또한 기초학문 분야에서부터 응용학문 분야에 이르기까지 폭넓은 학과와 전공이 개설되어 있어 복수전공, 전과 제도, 융합 전공 등을 활용하면 학생이 원하는 공부를 얼마든지 할 수 있는 장점이 있습니다.

Q 충북대 입학을 꿈꾸는 학생들에게 한마디 해주세요.

A 2019 한국대학신문 교육역량 우수대학 대상 수상, 중앙일보 2020 대한민국 CEO 리더십 대상에서 창의인재교육 부문 선정, 지난 2년간 정부재정지원사업 26개에 선정되어 2200억 원을 유치하는 등 대외적인 성과를 거두며 경쟁력을 인정받았습니다. 미래의 희망인 여러분이 우수한 인재로 성장하여 당당히 사회 구성원으로 진출할 수 있도록 열과 성을 다하고 있습니다. 충북대에서 21세기의 역동적인 미래를 함께 열어가기 바랍니다.

2,200억

국가재정지원사업 선정
(2019~2020)

70년 역사

개교 70주년
(2021)

12년 연속

고교교육 기여 대학
(2009~2020)

4차산업 선도

자율주행차, VR/AR 선도
지능로봇공학과 신설

지역과 문화 공유

열린 도서관
글로벌교육스포츠클럽센터

A Dynamic Future

Through collaboration of the university's community

CHUNGBUK NATIONAL UNIVERSITY



수시모집 원서접수 : 2020. 9. 23.(수) ~ 9. 28.(월)



충북대학교
CHUNGBUK NATIONAL UNIVERSITY



글로벌 융복합
교육의 산실

한국외국어 대학교

세계가 인정하는 국제화 1위 대학이라는 한국외국어대학교의 자부심은 여러 방면에서 눈부신 성과로 증명했다. 지난 6월 발표된 제1회 글로벌 혁신대학평가에서 세계 59위를 차지한 것을 비롯해 'QS 세계대학평가'에서 4년 연속 국내 종합대학 8위 등 국제화 역량에서 단연 돋보이는 행보를 이어가고 있다. 여기에 글로벌 역량 강화의 전초기지 역할을 할 인천 송도 외대국제교육센터, 서울캠퍼스 스마트 도서관 준공 등 인프라 확충에도 막강한 경쟁력을 갖췄다.

전통적으로 강세를 보여왔던 국제통상 분야는 물론 전 세계 98개국, 872개 대학 및 기관과의 연계를 통한 국제교류 프로그램은 재학생의 글로벌 감각과 직무 역량 개발에 한층 힘을 더해준다. 또 지난 2016년부터 운영 중인 '아너스 프로그램'은 어학연수 및 해외 기업 인턴을 각 6개월간 거치며 실무와 학업을 겸비한 지역 전문가로 성장하는 기회를 제공한다.

이 밖에도 다양한 해외 취업 지원 프로그램과 KOTRA 해외 무역관 인턴십, 외교부 재외공간 인턴십 등 국제적 안목을 갖출 수 있도록 지원을 아끼지 않고 있다. 이 밖에도 2020학년도부터 도입한 영어몰입교육 프로그램 '레지덴셜 칼리지'도 글로벌 인재 육성을 돕고 있다.



2021학년도 수시 지원 전략

학생부종합전형 서류형 신설

한국외대는 2021학년도 수시모집으로 총 2159명을 선발하며 이 중 서울캠퍼스가 1108명, 글로벌캠퍼스가 1051명이다. 전형 구분은 학생부 위주 5개 전형(학생부교과, 학생부종합(면접형), 학생부종합(서류형), 고른기회 I, 고른기회 II)과 논술전형으로 나뉜다. 한국외대의 경우 동일 전형에서 복수의 모집단위(학과, 학부)로의 지원은 허용되지 않으며, 학생부종합 면접형과 서류형은 중복지원이 가능하다. 또 수시모집의 지원 횟수는 최대 6회로 제한된다. 만약 6개 전형을 초과하여 지원한 경우 초과 접수한 전형 접수가 취소되기 때문에 원서 접수 시 유의해야 한다.

올해부터 바뀐 주요 변경사항을 살펴보면, 학생부종합전형에서 서류형이 신설되고 서울캠퍼스 모집단위 중 학생부교과전형의 경우 수능최저학력기준을 재적용한다. 이번에 적용되는 기준은 국어, 수학(가나), 영어, 탐구(사탐 혹은 과탐 1과목) 중 2개 영역 등급 합 4 이내이고 한국사 영역 4등급 이내이다. 글로벌캠퍼스의 경우에는 전년도와 마찬가지로 수시모집 모든 전형에서 수능최저학력기준을 적용하지 않는다.

논술전형 수능최저학력기준 완화

반면 서울캠퍼스 논술전형의 경우에는 수능최저학력기준이 완화됐다. Language & Diplomacy 학부와 Language & Trade 학부를 제외한 전 모집단위에서 국어, 수학(가나), 영어, 탐구(사탐 혹은 과탐 1과목) 중 2개 영역 등급 합 4 이내이고 한국사 영역 4등급 이내의



기준을 적용한다. 이는 전년도와 비교했을 때 사회탐구 2과목 평균을 적용했던 것에서 1과목 평균으로 바뀐 것이다. Language & Diplomacy 학부와 Language & Trade 학부의 경우 국어, 수학(가나), 영어, 탐구(사탐 혹은 과탐 1과목) 중 2개 영역 등급 합 3 이내이고 한국사 영역 4등급 이내로 변경된다. 이 중 사회탐구영역을 제2외국어 또는 한문으로 대체 가능하며, 수능 영역 중 일부 영역만 응시하여 수능최저학력기준을 충족해도 인정한다. 글로벌캠퍼스의 경우 수시모집 모든 전형에서 수능최저학력기준을 적용하지 않는다.



수시모집 전형 일정

- 접수 기간** 9월 25일(금) 오전 10시부터 28일(월) 오후 6시까지
- 접수 방법** 한국외대 입학안내 홈페이지(<https://adms.hufs.ac.kr>) 내 원서 접수
- 서류 제출** 9월 25일(금) 오전 10시부터 29일(화) 오후 4시까지
- 합격자 발표**
 - 학생부종합(면접형/서류형), 고른기회전형 I, II : 12월 15일(화) 오후 2시
 - 학생부교과전형, 논술전형 : 12월 27일(일) 오후 2시

전형 유형	전형명	전형 요소(%)						모집 인원(명)
		교과	서류	논술	실기	실적	면접	
학생부 위주	학생부종합(면접)	1단계	100					626
		2단계	70			30		
	고른기회전형 I	1단계	100					128
		2단계	70			30		
	학생부종합(서류)		100					368
	고른기회전형 II		100					57
학생부교과		90					10	491
논술	논술	27		70			3	489

※ 자세한 사항은 한국외대 입학안내 홈페이지(<https://adms.hufs.ac.kr>) 참조



HUFS, 세계를 품다 한국외대, 미래를 열다



아랍어과 19학번 정일주

Come to HUFS Meet the World

미래 인재를 키우는 HUFS의 고유가치,
글로벌 융복합 교육 프로그램과 글로벌 네트워크 파워로
세계를 담은 한국외국어대학교-
세계를 품고 새로운 미래를 열어가겠습니다.



· 전 세계 98개국 832개 대학/기관과 교류



선배가 알려주는 합격 꿀팁

“ 면접의 필승 비법은 바로 자신감 ”



전신영(베트남어과 20)

Q 1년 전, 한국외대를 지원한 이유는 무엇인가요?

A 평소 언어 공부에 관심이 많았던 편이라 더욱 깊이 있는 외국어 공부를 위해 한국외대를 선택했습니다. 특히 베트남어과는 국내 대학 중 한국외대가 가장 뛰어난 실력과 높은 취업률, 장기 어학연수 등 현장 경험 학습 시스템이 잘 되어 있어서 선택에 큰 망설임은 없었어요. 현재 베트남은 여러 분야에서 한국과 활발한 교류를 맺고 있고 앞으로 발전 가능성도 높은 나라예요. 베트남의 문화를 깊이 있게 이해하는 것은 물론 소통의 기본 수단인 언어 습득은 필수라고 생각했기에 베트남어과에 지원했습니다.

Q 학생부종합전형 외에 다른 전형은 고려하지 않았나요?

A 저는 총 7개 대학에 지원했었는데요. 모두 학생부종합전형으로 응시했습니다. 전형을 선택할 때는 무엇보다 자신이 어떤 부분에 강점이 있는지 파악하는 게 우선이에요. 면접, 서류, 내신 그리고 수능 중에서 가장 자신 있고 열심히 준비한 걸 선택해야 좋은 결과를 얻을 수 있습니다. 제 경우에는 면접에 가장 자신이 있어서 학생부종합전형을 선택했습니다.

Q 면접에 있어 나만의 꿀팁을 소개해줄 수 있을까요?

A 면접에서 가장 중요한 것은 철저한 준비와 자신감입니다. 질문에 대비해 자기소개서를 완벽하게 숙지하고 있어야 해요. 먼저 예상 질문을 만든 뒤에 답변을 작성해보고 또 스스로 면접관의 관점에서 이 질문은 어떤 답변을 끌어내기 위한 것인가 생각해보는 훈련도 필요하고요. 면접은 '무엇을 말하는가'보다 '어떻게 말하는가'를 더 중요한 판단기준으로 삼기 때문에 발음, 목소리, 자세를 수시로 점검해보면 자신의 부족함을 보완해나갈 수 있을 거예요. 모의 면접 과정을 동영상으로 촬영해서 복기해보는 것도 좋은 방법입니다.

Q 자기소개서 작성에 곤란을 겪는 이들에게 조언해준다면?

A 자기소개서는 나를 소개하는 글이기 때문에 나 자신을 알리는 노력에 소홀함이 있어서는 안 돼요. 나의 강점을 파악하고 그것을 적극적으로 강조하는 것이 중요하고요. 학교, 학과의 인재상과 연관 지어 서술하는 것이 포인트입니다. 문항별로 키워드를 먼저 설정하고 작성하는 연습을 해보면 막막함을 덜어내는 데 도움이 될 겁니다.

Q 수시 지원 시 이것만은 주의하라 당부하고 싶은 게 있나요?

A 간혹 자기소개서에 타 대학명, 타 대학 인재상 등을 적어 제출하는 경우가 있어요. 굉장히 치명적인 실수이기 때문에 같은 학과라도 대학별로 구분해서 자기소개서를 작성하는 방법을 추천해드립니다.

2021학년도 수시모집 원서접수
2020. 9. 25.(금) 10:00 ~ 9. 28.(월) 18:00





실용과 학생 가치 중심의 글로벌 명문대학 한양대학교

지식과 지혜가 융합된 교육을 지향해온 한양대학교는 개교 81주년을 맞아 시대의 흐름에 부응하는 기존의 실용 학풍을 유지하는 한편, 학생 가치 중심형 대학으로 한 걸음 더 힘찬 도약에 나섰다. 4차 산업혁명 시대를 이끌어갈 미래전략으로 3S 비전을 발표한 이래 지난해 인텔리전스컴퓨팅학부 및 데이터사이언스학과 신설 등 그동안 산업계가 인정하는 최우수 대학이란 평가에 걸맞게 빠른 행보를 이어왔다. 특히 2010년부터 투자와 지원을 아끼지 않고 있는 다이아몬드 7학과(융합전자공학부, 컴퓨터소프트웨어학부, 에너지공학과, 미래자동차공학과, 정책학과, 행정학과, 파이낸스경영학과)는 폭넓은 산학연계와 다양한 특전을 제공함으로써 특성화 학과의 역할을 톡톡히 해내고 있다. 국내 이공계 대학평가 2위, 2019 QS 세계 대학 순위 150위라는 대내외적 성과도 거뒀다. 또한 88개 국가 820개 기관 및 대학과 해외자매결연을 맺고 연간 2900여 명의 학생에게 더 넓은 세상과 만날 기회를 제공한다. 특히 국내 대학 중 가장 많은 CEO를 배출한 기업이 양성의 요람답게 국내 최고 수준의 창업 및 산학협력 플랫폼을 갖춘 것은 한양대의 강력한 경쟁력으로 꼽힌다.



2021학년도 수시 지원 전략

영어교육·정책·행정학과, 바뀐 전형 확인 필수

한양대는 2021학년도 수시모집에서 총 2150명을 선발한다. 유형별로는 학생부종합전형이 가장 많은 1286명을 모집하며, 여기에는 고른기회전형 116명과 특성화고졸 재직자를 대상으로 한 모집 인원 155명이 포함되어 있다. 이어서 논술전형 375명, 학생부교과전형 297명, 실기전형 192명 순이다. 지난해 신설해 학생부종합전형으로만 선발했던 데이터사이언스학과와 올해 신설되는 심리뇌과학과는 2021학년도에서 학생부교과전형 4명, 학생부종합전형(일반)으로 28명을 모집한다. 심리뇌과학과는 인공지능과 심리학을 접목, 인공지능 생체활동 인간-컴퓨터공학 등 공학 계열 분야에서 활용도가 높은 분야다. 지난해까지 어학특기자전형(글로벌인재)으로 학생을 선발하던 영어교육과는 올해는 특기자 모집 없이 학생 일반(8명), 학종 고른기회(2명), 교과(4명)만으로 선발한다. 반면 정책학과와 행정학과는 지난해까지는 논술로는 모집하지 않았으나 올해는 각각 6명, 5명을 상경계열 논술(인문+수리논술)로 모집하므로 바뀐 전형에 주목해야 한다.

본인의 실력, 역량 토대로 유리한 전형 선택해야

학생부종합전형에 응시하는 수험생이라면 본인의 학생부 기록 내용이 지원하고자 하는 모집단위에 적합한지를 반드시 살펴봐야 한다. 학생부 교과 성적이 정량 반영되지 않지만, 주요 평가 영역하에서 학업 역량 50%와 인성 및 잠재력이 50% 반영되기 때문에 이에 대한 대비가 요구된다. 논술고사는 계열별 출제 유형에 차이가 있으므로 각 유형마다 특성과 출제 경향 등에 맞춰 착실히 준비해야 한다. 대입제도 공정성을 강화하겠다는 교육부 발표에 따라 2022학년도부터는 수능 위주의 전형 선발 비율이 대폭 늘어나고 문·이과 통합으로 인해 모집단위 또한 간소화될 방침이어서 이에 대한 사전대비도 필요하다. 문·이과 통합의 과정에서 인문계열과 상경계열 모집단위에서 선택과목 별도 지정은 없으나, 자연계열은 수학 선택과목에서 '미적분'과 '기하' 중 1과목을 반드시 선택해야 하며, 탐구영역에서 과학탐구 2과목을 응시해야만 자연계열 학과 지원이 가능하다. 다이아몬드 7개 학과에 응시해 합격한 수험생에게는 4년간 전액 장학금이 수여된다(장학금 지급 기준: 직전학기 학점 평균 3.5 이상).



수시모집 전형 일정

- 접수 기간** 9월 24일(목) 오전 10시부터 28일(월) 오후 6시까지
- 접수 방법** 인터넷 접수(한국형 공통신접수시스템 적용)
- 서류 제출** 9월 24일(목)부터 9월 29일(화) 오후 5시까지
- 합격자 발표**
 - 학생부교과전형 : 11월 3일(화)
 - 학생부종합 · 논술전형 : 12월 27일(일)
 - 실기/실적전형 : 11월 20일(금)

전형 유형	전형명	전형 요소(%)						모집 인원 (명)
		교과	서류	논술	실기	실적	면접	
학생부 교과	학생부교과	100						297
학생부 종합	일반, 고른기회, 특성화고졸재직자		100					1286
논술	논술		20	80				375
실기 실적	SW 인재	1단계				100		13
		2단계	40			60		
	글로벌 인재	1단계					에세이 100	63
		2단계	40				60	
	미술 특기자	1단계	100					22
		2단계			100			
	피아노	1단계			100			8
		2단계	10		90			
		관현악	10		90			10
	국악과 (가야금, 거문고, 대금, 피리, 해금)	1단계			100			31
		2단계	20		80			
		국악과(아쟁, 판소리, 정가, 경서도소리, 타악기)	20		80			
국악과(작곡, 이론)		40		60				
체육 특기자		30			70		11	
연기 특기자					70	30	3	
무용 특기자	1단계	30		70			31	
	2단계			100% (1단계 실기 성적)				

※ 자세한 사항은 한양대 입학처 홈페이지(<http://go.hanyang.ac.kr>) 참조

한양대 이재진 입학처장의 한마디

학생부종합전형은 비판적 사고, 자기주도역량, 창의적 사고, 소통 및 협업역량의 4대 핵심역량을 중점적으로 확인한다는 것에 유념해서 지원하기를 바란다. 논술전형의 경우 최근 3년간의 기출 문제와 평가 기준, 출제 의도 등을 홈페이지에 공개하고 있으므로 이를 활용해 대비하는 요령이 필요하다. 특히 한양대는 논술고사 문항을 100% 고교 교육과정 내에서 출제하기 때문에 평소 학교 수업에 정진해왔던 응시생이라면 좋은 결과를 얻을 수 있을 것이다.





선배가 알려주는 합격 꿀팁

“ 지원 희망하는 학과에 대한 사전 조사는 필수 ”



이지윤(관광학부 20)

❓ 특별히 한양대를 지원하게 된 계기가 있나요?

A 일단 선배들로부터 인서울 대학교 중 시설과 교육환경 면에서 굉장히 우수하다는 추천을 많이 받았거든요. 또 장학제도와 교환학생 및 해외파견 프로그램이 잘 갖춰져 있어서 제가 하고 싶은 공부와 목표를 달성할 기회가 많을 것으로 기대했어요. 관광학 계열에서는 한양대가 굉장히 우수한 편이고 인지도가 높아서 앞으로 관련 업계에 진출할 때도 많은 도움이 되겠다 생각도 했어요. 객관적인 대학 운영 실적 면에서도 좋은 결과를 거두고 있는 학교이기에 망설임 없이 지원했습니다.

❓ 나만의 지원 전략과 합격 비법이 있다면 소개해주세요.

A 한양대는 자기소개서, 추천서, 면접 과정을 거치지 않기 때문에 학생부가 무엇보다 중요해요. 내 역량을 보여주기 위해 지난 3년 동안 얼마나 성실히 고교생활을 해왔느냐가 담겨 있는 유일한 증거가 바로 학생부니까요. 그래서 저는 고교생활 중 참가한 활동이 있으면 매번 간단하게라도 활동 내용과 제가 배운 것들을 미리 정리해두었어요. 단순한 메모에 불과할지 모르지만 스스로 내 활동을 한 번 더 복기한다는 점에서 많은 도움이 됐죠.

❓ 수시에 지원할 때 주의할 점도 짚어주세요.

A 본인이 지원하는 학부나 학과에 대한 정보를 충분히 알아두셔야 해요. 막상 시간에 쫓겨서 부랴부랴 정보를 찾게 되면 제대로 된 선택이 어려워요. 4년 동안 일궈나갈 나의 미래가 걸려 있는 만큼 학과에서 학년마다 어떤 커리큘럼으로 어떻게 수업을 진행하는지, 그것들이 나에게 적합할지에 대해서 꼼꼼하게 분석해볼 필요가 있습니다.

❓ 한양대 학생으로서 자랑하고 싶은 게 있다면 무엇인가요?

A 저도 입학하기 전까진 몰랐는데요. 2호선에 '한양대역'이 있다는 게 정말 좋습니다. 지하철역에서 내려서 다시 학교까지 걸어가야 하는 다른 학교와는 달리 한양대는 지하철역이 학교 내부에 있어서 정말 편하고 학업에 더욱 열중할 수 있죠. 그리고 제가 속한 관광학부의 경우는 정말 활달하고 외향적인 사람이 많아서 분위기가 항상 좋아요. 다들 적극적이고 소외되는 사람 없이 모두 잘 어울리기 때문에 대학 생활이 훨씬 즐겁습니다.

❓ 곧 만나게 될 미래의 후배들에게 전하고 싶은 말 한마디해주세요.

A 한양대는 시설과 교육 모든 면에서 정말 우수한 학교입니다. 탄탄한 교수진과 훌륭한 교육 시스템, 선후배 간의 서로 존중하고 배려하는 분위기가 정착되어 있어 여러모로 면학 분위기가 좋습니다. 여러분이 정말 하고 싶은 공부, 이루고 싶은 꿈을 위한 지원을 아끼지 않는 한양대에서 미래를 개척해보세요.

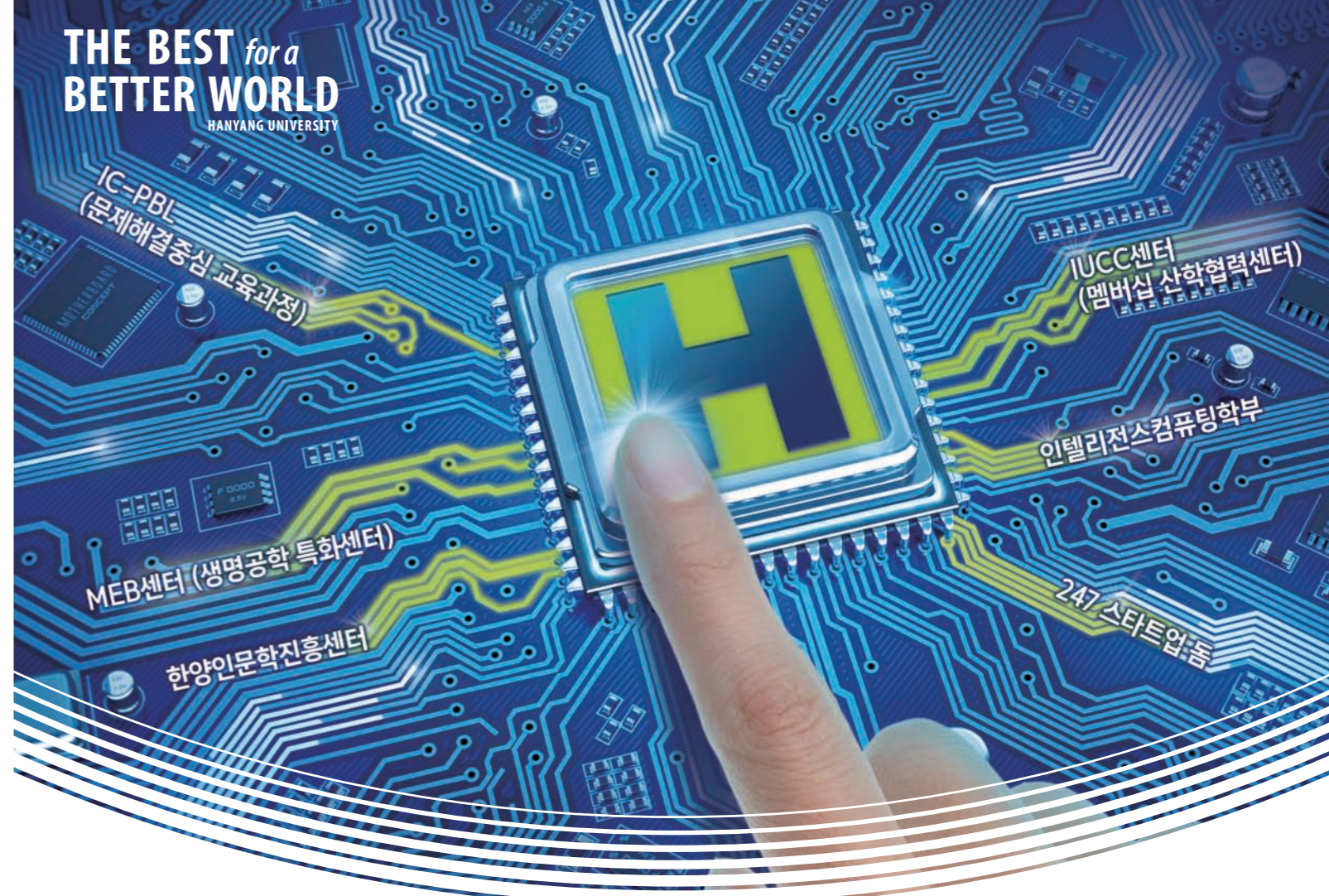

미래와의 연결, 한양의 손끝으로부터!

인텔리전스컴퓨팅학부로 더 진화된 A.세상을 만들고
MEB센터를 통해 한양의 기술을 융합연구하며
I.U.C.로 학교와 기업을 유기적으로 연결하는
한양의 놀라운 혁신 인프라
미래와의 모든 연결, 한양에서 시작되고 있습니다.

모든 가능성을 잇다 **한양대학교**



대학 교육의 새로운 비전을 제시하는 호서대학교

호서대학교는 '벤처 정신으로 앞서가는 세계 수준의 대학'이라는 비전을 제시하며 아산, 천안, 당진의 세 개의 특성화된 캠퍼스를 운영하고 있다. 총 63개 학과의 세분화된 전공 심화교육을 통해 학생들의 다양한 학습 요구를 충족하고, 산학 협력과 벤처기업을 지속적으로 육성하는 호서대는 LINC+사업, 대학혁신지원사업, AI·SW중심대학, 대학평생교육지원사업 등 여러 국고 지원사업에 선정되며 충청지역 명문사립대의 위치를 지켜가고 있다. 호서대는 취·창업 거점대학으로도 성장하고 있다. 올해 주목해야 할 학과로 건강기능식품학과를 신설했다. 국내 식품산업에서 미래 성장률이 가장 높은 건강기능식품에 필요한 전문 기술을 가진 인재를 키운다. 건강기능식품학과 졸업생은 건강기능식품 업체뿐만 아니라 일반 식품회사, 제약회사, 생명공학업체, 공공기관 등 다양한 분야에 진출하게 된다. 또한, 게임소프트웨어학과와 애니메이션학과를 분리하여 모집한다. 게임소프트웨어학과는 인공지능과 혼합현실(MR) 등의 최신 기술을 교육하고, 게임공학과 선배들과 네트워크를 구축해 4차 산업시대 환경을 이해하는 인재를 길러내고 있다. 애니메이션학과는 2D 애니, 3D 애니, 영화 CG 등 디지털 영상 분야 및 애니메이션 전문 인력 양성에 중점을 두고 체계적인 교육을 시행하고 있다.



2021학년도 수시 지원 전략

문·이과 교차 지원 가능

2021학년도 호서대 수시모집 선발 인원은 총 2565명이다. 정원 내 모집은 크게 학생부교과(학생부, 면접, 지역학생), 학생부종합(호서인재, AI-SW인재, 사회기여자 및 고른기회, 성인학습자), 실기(실기, 체육특기자) 전형으로 구분해 선발한다. 가장 많은 인원을 선발하는 전형은 학생부교과로, 학생부 성적 100%를 반영하는 학생부전형에서 931명을 모집한다. 488명을 모집하는 면접전형은 학생부 성적 60%, 면접 40%를 반영하며, 307명을 모집하는 지역학생전형은 학생부 성적 100%를 반영한다. 문·이과 교차 지원이 가능하고 사탐, 과탐 상관없이 성적이 산출되어 학생부전형, 면접전형, 지역학생전형에 교차 지원을 하여도 불이익이 없다. 학생부종합전형은 비교과 활동이 없으면 교차 지원을 피하는 것이 좋다.

성적이 불안하다면 학생부교과 면접전형을 추천한다. 블라인드 면접으로 진행되어 성적 산출이나 면접에서 불이익을 받지 않으므로 충분히 공략 가능한 전형이다. 면접 반영비율은 전공적합성 60%, 인성 40%를 반영한다. 전공적합성 문제는 8월 중에 학과별 10문제가 사전 공개되며, 그중 2문제가 면접 시에 질문된다. 인성 문제는 호서대의 인재상(협업, 적극성, 창의성, 직무)과 관련해서 지원자의 역량과 경험을 바탕으로 답하는 것이 좋다.

학생부종합전형, 서류기반 면접 진행

학생부종합전형에서 가장 많은 인원을 선발하는 것은 호서인재전형으로 329명을 모집한다. 모든 학생부종합전형은 1단계에서 서류 100%를 평가하고 7배수 이내를 선발해 2단계에서 1단계 성적 60%, 면접 40%로 평가한다. 올해는 학생부종합전형 면접이 생활기록부와 자기소개서를 바탕으로 한 서류기반 면접으로 바뀐 것이 가장 큰 변화이다. 따라서 지원자의 남다른 특징이나 장점이 있다면 이에 대한 답변을 준비하는 것이 좋다. 예를 들어 지원한 학과와 관련 있는 과목 성적이 급격한 변화가 있거나 진로가 변경되었다면 이에 대한 질문이 예상되며, 그 외에 동아리나 체험활동, 봉사활동 관련한 답변을 준비하면 된다.

호서대 수시모집 모든 전형에 지원 자격이 된다면 복수지원이 가능하다.

수시모집 전형 일정

- 접수 기간** 9월 23일(수) 오전 9시부터 28일(월) 오후 6시까지
- 접수 방법** 인터넷 접수(ipsi.hoseo.ac.kr 또는 www.jinhakapply.com)
- 서류 제출** 10월 5일(월) 우체국접수 소인분까지
- 합격자 발표**
 - 학생부교과전형(면접전형 제외), 실기전형 : 11월 4일(수)
 - 학생부교과(면접)전형, 학생부종합전형, 재외국민전형, 체육특기자전형 : 11월 30일(월)

전형 유형	전형명	단계	전형 요소(%)						모집 인원 (명)	
			교과	서류	논술	실기	실적	면접		기타
학생부 종합	호서인재, AI-SW인재, 사회기여자 및 고른기회, 성인학습자	1단계		100						374
		2단계		60				40		
학생부 교과	학생부		100							931
	면접		60					40		488
	지역학생		100							307
실기	애니메이션학과, 사회체육학과, 골프산업학과, 문화영상학부 (영상미디어트랙/문화콘텐츠기획트랙)		40			60				76
		시각디자인학과, 산업디자인학과, 실내디자인학과	20			80				67
		공연예술학부 (실용음악트랙, 피아노트랙/연극트랙)	10			90				55
	체육 특기자	사회체육학과, 골프산업학과	10			60	30			9

※ 자세한 사항은 호서대 입학처 홈페이지(<http://ipsi.hoseo.ac.kr>) 참조

호서대 한수진 입학처장의 한마디

'벤처 퍼스트(Venture 1st)'를 모토로 국내 최초로 창업보육센터를 설립한 호서대는 창조 정신과 도전 정신을 갖고 자신의 꿈을 실현하고자 노력하는 학생들을 위해 최상의 교육 환경을 마련하고 있다. 우리 대학 면접을 준비하는 학생들은 지원한 전공 분야와 관련한 학습 의지를 보여주는 것이 좋다. 지원자의 답변에 따라 연관된 추가 질문이 따를 수도 있으니 사전에 학과 홈페이지를 참고하기 바란다.





선배가 알려주는
합격 꿀팁

“
대학의 시험 규정을
꼼꼼히
확인하세요
”



김성은(항공서비스학과 17)

Q 호서대를 선택한 이유는 무엇인가요?

A 고등학생 때 미대 입시를 준비해 시각디자인학과로 입학하고 이후 항공서비스로 전과했는데 요, 학과 커리큘럼과 수업 구성이 탄탄했고 공부하고 싶었던 과목이 많아서 주저 없이 호서대를 선택했어요. 또 학과 선배들이 공모전에서 수상한 이력이 많은 만큼 학교가 학과에 대해 전폭적으로 지원해주고, 공모전 활동도 적극적으로 이뤄지는 점도 마음에 들었어요. 수도권과 거리는 조금 떨어져 있지만, 학생 지원 프로그램이 다양하고 취업률이 높은 점도 우리 학교의 좋은 점이에요.

Q 수시 지원 시 주의해야 할 점을 알려주세요.

A 실기전형에 주로 지원했는데, 실기의 경우 학교마다 시험 주제가 제시되기 때문에 미리 이 점을 파악하고, 시험에 관련된 부분을 학교 홈페이지에서 꼭 참고해야 해요. 학교의 입시 수상작들을 보면 학교가 선호하는 특성을 알 수 있어서 시험을 준비할 때 참고해 연습하면 도움이 돼요. 시험 규정이나 금지되는 것들을 숙지하고, 실기 시험에 필요한 준비물도 미리 꼼꼼히 체크해두는 게 좋아요. 학교마다 사용할 수 없는 미술 재료나 도구가 다 다르므로 공지를 잘 확인하고 준비하세요.

Q 호서대 학생으로 지내면서 좋은 점은 무엇인가요?

A 장학금 관련 활동이 많은 점을 꼽고 싶어요. 저는 학교 홍보대사 '호응'과 SNS 홍보단을 하며 장학금을 받았습니니다. 이 밖에도 교내 공모전이 다양하고, 근로 장학생을 하면서도 장학금을 받을 수 있죠. 해외 교환학생 제도도 잘 갖춰져 있어 희망하는 학생들은 대부분 교환학생으로 선발될 수 있어요. 항공서비스학과의 경우도 해외 교환학생 경험을 통해 외국어 실력을 쌓은 학생이 많아요. 캠퍼스도 넓고 쾌적해 학업은 물론, 교내 활동을 하며 불편함을 느끼는 적이 없답니다.

Q 호서대 입학을 꿈꾸는 학생들에게 한마디 해주세요.

A 호서대는 취업과 관련한 비교과 프로그램이 다양해서 취업 준비에 도움 되는 여러 활동을 할 수 있는 기회가 많아요. 그래서 충청권을 넘어 전국 대학 중에서도 높은 취업률을 자랑하죠. 지금 코로나19로 입시 준비하는 데 어려움이 많고 부족함도 느끼겠지만, 자신감을 갖고 끝까지 밀고 나가길 바랍니다. 내년에 호서대에 입학하면 캠퍼스에서 즐거운 대학생활을 누리세요.

HOSEO

AI4U VENTURE 1ST

혁신으로
새로운 세상의
중심에 서다

• 내 꿈을 위한 호서대학교 학과(전공)안내 •

아산캠퍼스

인문사회대학

항공서비스학과

예체능대학

사회체육학과

골프산업학과

시각디자인학과

산업디자인학과

실내디자인학과

애니메이션학과

문화영상학부

• 영상미디어트랙

• 문화콘텐츠기획트랙

공연예술학부

• 연극트랙

• 연극트랙

• 연극트랙

• 연극트랙

• 연극트랙

• 연극트랙

• 연극트랙

• 연극트랙

• 연극트랙

• 연극트랙



생명보건대학

건강기능식품학과

제약공학과

화장품생명공학부

• 화장품과학트랙

• 생명공학트랙

식품영양학과

물리치료학과

임상병리학과

간호학과

동물보건복지학과

시융합대학

빅데이터시학과

컴퓨터공학부

• 사물인터넷트랙

• 인공지능트랙

• 정보보호트랙

게임소프트웨어학과

전자 및

디스플레이공학부

• 전자공학트랙

• 디스플레이공학트랙

• 디스플레이공학트랙

• 디스플레이공학트랙

공과대학

전기공학과

시스템제어공학과

안전소방학부

• 안전보건학트랙

• 소방방재학트랙

화학공학과

건축토목공학부

• 건축공학트랙

• 토목공학트랙

환경공학과

건축학과

기계자동차공학부

• 기계공학트랙

• 자동차공학트랙

정보통신공학부

• 정보통신공학트랙

• 해양IT공학트랙

전자재료공학과

천안캠퍼스

인문사회대학

기독교학과

한국언어문화학과

영어영문학과

중국지역학과

법경찰행정학과

사회복지학부

• 사회복지학트랙

• 노인복지학트랙

청소년문화·상담학과

유아교육과

미디어

커뮤니케이션학과

산업심리학과



경영대학

글로벌통상학과

경영학부

• 경영학트랙

• 세무회계학트랙

디지털기술경영학과

예체능대학

공연예술학부

• 실용음악트랙

• 피아노트랙

미래융합대학

안전공학과

기계CT공학과

사회복지상담학과

산학융합캠퍼스(당진)

공과대학

신소재공학과

자동차CT공학과



시융합대학

로봇자동화공학과



알아두면 쓸모있는 슬기로운 대학생 생활 꿀팁 7

대학생이라면 누구나 누릴 수 있는 혜택이 있다고?
대학교 새내기들이 반드시 알아둬야 할 꿀팁을 총정리했다.

01 알뜰살뜰하게 장만해요 학생복지스토어



대학 강의를 필기하고, 전공 공부에 활용하기 위해 노트북과 태블릿 PC는 대학생들에게 이제 '기본템'이 되었다. 고가의 전자기기부터 유명 브랜드 의류까지 저렴하게 구입할 수 있는 학생복지스토어는 교육적인 목적으로 대학생들에게 할인을 제공한다. 대학생 인증만 하면 백화점과 동일한 사양의 제품을 엄청난 특가로 만날 수 있는 것은 물론, 학기 초 이벤트 기간에는 뽕뽕한 사은품이 쏟아진다.



02 과제를 할 때 꼭 필요한 무료 MS 오피스

대학생들이 리포트를 쓰거나 발표 자료를 준비할 때 워드나 파워포인트 같은 문서작성 프로그램은 필수다. 정품을 구매하기에는 주머니 사정이 여의치 않은 대학생들을 위해 마이크로소프트는 '오피스 365 에듀케이션 학생용'을 무료로 제공하고 있다. 학교 이메일 계정으로 로그인 후 인증 작업을 거치면 여러 MS 오피스 프로그램을 대학생 누구나 공짜로 이용할 수 있다.

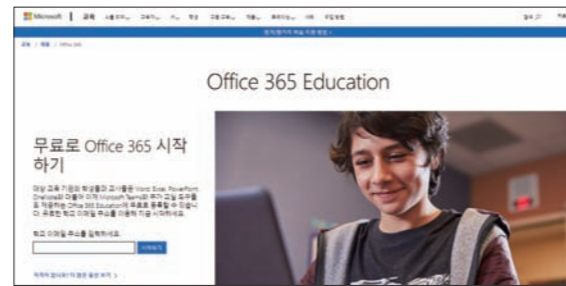

03 반값으로 시사상식 쌓기 신문 구독 할인



세상의 흐름을 읽고 다양한 전문지식을 폭넓게 쌓고 싶다면? 정치, 사회, 경제 등 최신 이슈의 동향을 짚어주는 신문을 탐독해보자. 한국경제신문과 매일경제신문의 경우, 대학생이라면 50% 할인된 금액으로 신문 구독을 신청할 수 있다. 종이신문뿐만 아니라 모바일 환경에서도 편리하게 신문을 볼 수 있다고 하니, 지성인이 되고 싶은 대학생에게 안성맞춤인 혜택이다.



04 학술정보의 보고 논문사이트 열람

졸업논문을 작성하거나 전공공부를 할 때 참고자료가 필요하다면 어디에서 찾아야 할까? 'RISS(학술연구정보서비스)', 'KISS(한국학술정보)', 'DBpia' 등이 대학생이 이용하는 대표적인 논문 참고 사이트다. 일부 유료 논문은 라이선스를 구독하지 않으면 열람이 불가능하다. 하지만 대학생들은 학교 도서관 배너를 통해 논문사이트 바로가기 버튼을 누르거나, 사이트에서 직접 학교 아이디를 입력하면 무료로 자료를 받아볼 수 있다.

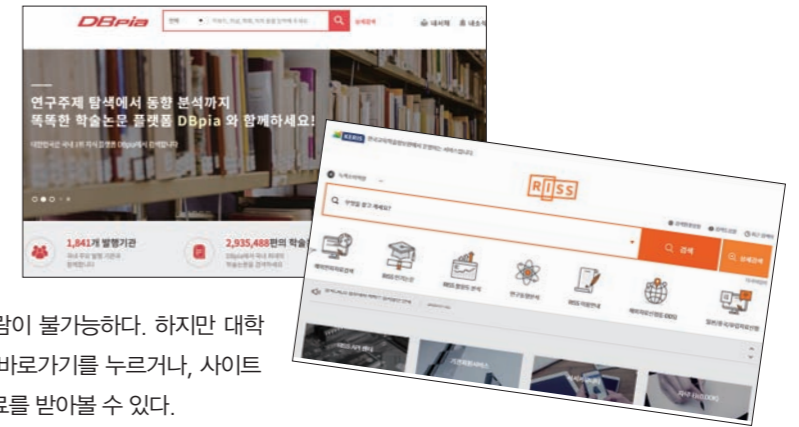

05 누구보다 빠르게, 남들과는 다르게 KTX, SRT 할인

기차여행을 좋아하는 대학생, 특히 고향을 떠나 타지에서 생활하는 대학생에게는 그야말로 꿀 같은 혜택이 바로 고속철도 요금 할인이다. 코레일은 만 24세 이하라면 최대 30%까지 요금을 할인해주는 '청소년 드림' 상품을 통해 대학생들에게 혜택을 제공한다. SRT를 운영하는 SR에서도 만 24세 이하 청소년들에게 승차권을 10% 할인하여 판매하고 있다.



게티이미지뱅크

06 디자인 계열 학생이라면 Adobe 할인

디자인, 애니메이션, 영상 등 미디어나 예술 계열을 공부하는 대학생에게 Adobe 프로그램은 떼려야 뗄 수 없는 존재다. 학생 인증만 한다면 '포토샵', '일러스트레이터', '파이널컷' 등 소프트웨어를 60% 할인된 금액으로 저렴하게 이용 가능하니 놓치지 말자.

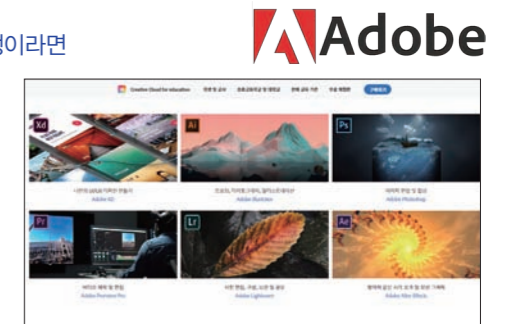

07 해외 필수 준비물 국제학생증

국제학생증은 말 그대로 대학생들이 외국에 나갔을 때 학생임을 증명해주는 신분증과 같다. 국제학생증을 통해 주요 관광명소의 입장료, 교통 패스, 숙소, 식당에서의 할인뿐만 아니라 보험과 통신료 할인 혜택도 받을 수 있다. 해외여행뿐만 아니라 교환학생이나 어학연수를 통해 해외로 떠나는 학생들이 더욱 유용하게 누릴 수 있다.



내 굿즈 중에 최고

홍보대사 선배들이 직접 뽑은 대학 굿즈는 바로~!
입학하면 바로 달려가서 소장하고픈
신상 대학 굿즈들만 모았다.

'쿠' 굿즈

건국대 부지런하고 우직한 황소는 건국대의 상징 동물. 황소를 모티브로 한 캐릭터 '쿠'는 지난해 공모전을 통해 선정된 건국대의 마스코트야. A4 파일, 스티커, 메모지, 그림톡 등등 저렴한 쿠 굿즈는 제1학생회관 2층 기념품 가게에서 만나볼 수 있어. 신입생을 대상으로 진행하는 이벤트에서 보틀과 에코백 등을 담은 쿠 굿즈 세트를 선물하기도 했지.



마스킹테이프 & 엽서

덕성여대 굿즈로 '덕성부심' 부러볼까? 학교 아이덴티티가 확실한 자주색, 차미리사 선생님의 창작 이념을 수놓은 감색, 붙이는 순간 무궁화 꽃밭이 펼쳐지는 연보라색 버전으로 준비한 마스킹테이프와 덕우당과 민주동산, 영근터 등등 아름답기로 유명한 덕성여대 전경을 담은 포토 엽서 10종.

덕성여대



무드등 & 디퓨저 & 손 소독제

명지대 '이 시국' 필수템, 손 소독제와 장미 한송이가 꽃힌 잉크병 모양의 디퓨저, 푸른 기린 형태의 무드등으로 실용성과 감성, 두 마리 토끼를 다 잡은 명지대 굿즈.



'수롱이' 굿즈

성신여대 수롱이 한 마리 물고 가세요~ 성신여대의 마스코트, 귀여운 '수롱이' 굿즈는 수정이들에게 항상 사랑받는 최애편. 볼펜, 스티커, 포스트잇, 세안 밴드, USB, 텀블러 등등 아주 다양한 아이템이 있고 학생들이 직접 제작해 공동구매하기도 해.



'파워프렌즈' 굿즈

서경대 달력, 다이어리, 파일, 머그컵, 티셔츠, 백팩 등 학교생활에 필요한 아이템이 다양한 '굿즈 맛집' 서경대! 특히 서경대인이라면 한 개씩은 꼭 품고 있다는 '파워프렌즈' 캐릭터 굿즈는 인기가 좋아서 용돈을 털어 모으는 학생도 있을 정도. 굿즈는 서경대 캠퍼스 내 '카페 로젤', 'SP', 'SB'에서 구입할 수 있어.



로고 귀걸이

서울여대 명품 브랜드 주얼리 안 부럽다! 다른 학교에서 흔히 볼 수 없어 더욱 특별한 서울여대만의 굿즈, 서울여대 학생 홍보대사 '홍보바름이'가 단복과 함께 착용하는 로고 귀걸이야. 모든 옷에 잘 어울리는 실버 컬러에 핀형과 드롭형 두 가지로 출시했어. 서울여대 누리관에서 구입할 수 있지.



지쿠터

충북대 충북대학생 모두가 사용할 수 있는, 이거야말로 진짜 GOODS! 넓디넓은 대학 캠퍼스에서 뻑뻑한 시간표에 쫓기기도 싫고 뜨거운 햇빛은 피하고 싶다면? 다음 수업이 있는 건물로 뛰어가지 말고 품나게 '지쿠터' 타자! 대여료는 7분에 1000원꼴이고, 앱으로 간편하게 예약할 수 있어.



가족 필통

서울시립대 서울시립대의 니가 새겨진 필통. 부드러운 가죽에 디자인과 마감이 깔끔해서 시대생의 사랑을 받는 공식 굿즈야. 서울시립대 기념품 매장 '에스샵'에서 8000원에 내 걸로 만들 수 있어.



University
#맛stagram
#멋stagram

인증샷 찍으면 '좋아요' 폭발 각!



인증샷 한 장이면 팔로워들 ♥ 싹쓸이! 재학생이 PICK한 캠퍼스 밖 맛집&멋집은 어디?

건국대
아오스 요거트
 #다이어터도_죄책감_없이 #인테리어도_갬성_가득



♡ ◁ ▷ ▫

꾸덕한 요거트에 다양한 과일과 그래놀라를 얹어 건강하면서도 맛까지 챙긴 간식. 베스트 조합 토핑도 있지만 직접 자기 취향에 맞게 토핑을 고를 수 있어서 더 좋아. 매장 분위기도 자연주의적이고 나무 쟁반, 나무 볼, 수저로 나와 건강한 느낌 UP!

덕성여대
더블도어
 #후문에서_10분_기숙사_앞 #배달_가능_맛집



♡ ◁ ▷ ▫

수제버거 맛집으로 이미 명성이 자자한 덕성여대 맛집. 피자 모양 버거 번을 사용해 더 귀여운 '버섯 하이라이트', 파인애플을 넣어 향까지 상큼한 '알로하' 등 더블도어만의 특색이 담긴 시그너처 메뉴로 가득해. 6000원대부터 시작하는데 배까지 불러 가성비도 좋은 편.

서울시립대
19
 #19_듣고_맛보고 #서울시립대_정문_3분컷



♡ ◁ ▷ ▫

저렴한 가격에 고기 질과 양도 좋아 시립대생의 전폭적인 지지를 받는 고깃집. 삼겹살과 오겹살, 단출한 메뉴지만 고기와 함께 먹는 부추, 특별 양념과 와사비를 섞어 먹으면 감탄사가 절로 나오지. 초벌해서 나오기 때문에 '굽신'이 아니더라도 걱정 없어.

서울여대
비바리 분식
 #나만_알고픈_맛집 #오후_7시_30분_마감



♡ ◁ ▷ ▫

학교 정문 옆 골목에 위치한 분식집 비바리는 정말 나만 알고 싶은 소중한 맛집이야. 대표 메뉴인 라볶이는 4500원인데, 두 명에서 라볶이 1인분과 볶음밥 1인분만 먹어도 배부를 정도. 짜볶이, 제육덮밥, 돈까스도 베스트!

성신여대
본 크레페
 #당_충전에_제격 #성신여대_수정캠퍼스

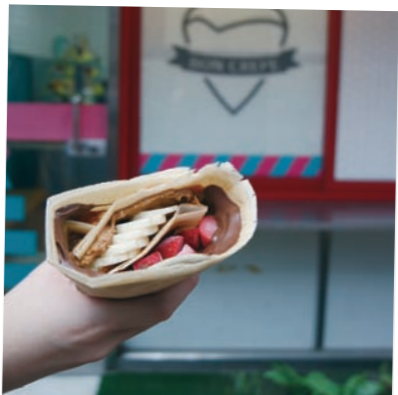

♡ ◁ ▷ ▫

안 먹어본 사람은 있어도 한 번만 먹어본 사람은 없다는 크레페, 본크레페는 얇게 편 크레페에 원하는 과일과 누텔라, 로투스 잼 등을 더한 간식이야. 중간고사 끝나고, 과제 제출하고 떨어진 신체 배터리 채우기 딱이지. 참고로 재료가 떨어지면 조기 마감하니 얼른 달려가자.

명지대
별별그림
 #명지대_인문캠_핫플 #매주_일요일_휴무



♡ ◁ ▷ ▫

일러스트, 그림 에세이, 만화 등 그림에 관한 책이 가득 모인 '그림책방'이야. 또 그림을 그릴 수 있는 화구가 구비돼 있어 누구나 마음껏 그림을 그릴 수 있지. 사장님이 직접 초상화를 그려주시기도 하니 명지대 인문캠퍼스 근처에 올 일이 있다면 꼭 들러봐!

삼육대
카페 공강
 #이름_값_특목 #삼육대생은_500원_할인



♡ ◁ ▷ ▫

상호명처럼 삼육대 학생들의 공강 시간을 책임지는 카페. 맛은 물론 눈까지 즐거운 예쁘고 맛있는 음료와 케이크, 에그타르트처럼 없으면 섭섭한 달달구리 디저트도 가득해. 시험기간에는 24시간 운영해서 카페에서 밤샘 공부도 할 수 있어. 시험기간이면 사장님이 특별한 간식을 제공한다는 소문도?

서경대
듀드룸
 #샌드위치_맛에_중독_주의 #실내정원_느낌



♡ ◁ ▷ ▫

최근에 오픈해 쾌적하고 럭셔리한 분위기의 카페 듀드룸. 인테리어가 예뻐 사진 찍기 좋아 서경대생의 발길이 잦은 곳이지. 매장에서 직접 굽는 쿠키, 마들렌, 파운드케이크 등도 인기 메뉴고, 프렌치토스트, 샌드위치 등 식사 메뉴도 맛있어.

송실대
고랭
 #동작구_속_작은_아시아 #3시부터_5시까지_브레이크타임



♡ ◁ ▷ ▫

송실대 남문에 위치한 고랭은 쌀국수, 나시고랭, 팟타이 등 아시아 5개국 12가지 메뉴를 맛볼 수 있는 특별한 맛집이야. 애프터타이저로 나오는 연유꽃병도 별미지만, 동남아에 온 듯한 기분을 느끼게 하는 인테리어를 즐기는 것도 맛을 더하는 비법.

충북대
사색말차
 #초록초록_감각적인_내부 #말차푸딩_말차_아포가토도_꼭_먹어봐



♡ ◁ ▷ ▫

말차크림라테, 말차스무디 등 말차를 활용한 여러 음료를 맛볼 수 있는 말차 전문 카페야. 주문과 동시에 말차를 만들어 만드는 과정까지 볼 수 있지. 특히 말차라테는 말차의 농도를 4단계로 조절할 수 있어 입문자부터 마니아까지 모두의 입맛을 저격!

한국외대
샤로스톤
 #샤로스톤_노노 #가성비_좋은_스테이크_맛집



♡ ◁ ▷ ▫

돌판에 지글지글 구워져 나오는 스테이크를 저렴하게 즐기고 싶다면? 샤로스톤에서는 살치살 180그램 1만6000원, 등심 180그램 1만5000원 정도로 비교적 저렴하게 소고기를 썰 수 있지. 세트 메뉴로 주문하면 샐러드와 에이드까지 나오니 구성도 감격스러워.

선배들이 추천하는 우리 대학 베스트셀러

각 대학 중앙도서관의 대출 순위와 추천 도서로 엮은 대당 선배들의 독서 취향.



건국대
대출 이용 2위
'맨부커 인터내셔널' 수상작

〈채식주의자〉
지은이_한강

한국 소설 최초로 세계 3대 문학상인 '맨부커'상을 수상한 화제의 작품 〈채식주의자〉가 담긴 연작소설집이다. 육식을 거부하는 주인공 '영혜'를 바라보는 남편 '나'의 이야기로, 욕망과 식물성, 죽음 등 인간의 문제를 한 편에 압축했다. 2부로는 '이상문학상'을 수상한 〈몽고반점〉이 연결되며 소설 속 세계관을 넓혔다. 같은 저자의 장편소설 〈소년이 온다〉 역시 건국대 대출 이용 4위 도서로 랭크됐다.



성균관대
'핫북' 선정
27만 구독자 유튜버가 고른
영화 걸작선

〈방구석 영화관〉
지은이_거의없다

망한 영화만 골라 리뷰하는 유튜버 '거의없다'가 꼽은 '진짜 영화' 걸작선 〈방구석 영화관〉이 성균관대 학술정보관이 매달 선정하는 온·오프라인 인기도서 코너인 '핫북'에 올랐다. 영화의 위로하는 힘, 영화로 바라보는 시대, 영화로 떠나는 여행 등 여러 주제에 저자만의 인생 영화를 녹여냈다. B급 감성에 호탕한 표현으로 가볍고 재밌게 읽히지만 문득 생각할 거리를 던지기도 한다.



성신여대
6월의 추천 도서
인류를 위협한 전염병,
질병을 이겨낸 인류

〈질병이 바꾼 세계의 역사〉
지은이_로날트 D. 게르슈테

패스트, 콜레라, 유행성 독감 등과 같은 전염병은 그 자체만으로도 수많은 사람의 생명을 앗아가며 역사에 영향을 미치지만, 역사적으로 중요한 의미를 지닌 인물의 건강과 목숨을 앗아가 갑작스럽게 시대의 흐름을 뒤바꿔놓기도 한다. 새로운 병균의 출현과 이를 퇴치하기 위한 인류의 투쟁의 역사를 읽다 보면 코로나19 사태가 바꿀 역사에 대해서도 생각해볼 수 있다.



송실대
중앙도서관 6월 대출 3위
빌 게이츠가 미국 전 대졸자에게
직접 선물한 책

〈팩트풀니스〉
지은이_한스 로슬링

강력한 사실을 바탕으로 세상을 정확하게 바라보는 방법을 담은 책. '느낌'을 '사실'로 인식하는 인간의 비합리적인 본능을 밝히고, 우리의 착각과는 달리 세상은 낫아진 진보하고 있음을 명확한 데이터와 통계로 증명했다. 세상을 바라보는 방식을 바꾸고 미래의 위기와 기회에 대처하고 싶다면 꼭 읽어볼 것. 전 세계 100만 독자가 느꼈던 지적 감동에 동참해보자.



호서대
이달의 추천 도서
이제는 '나'와 가까워질 시간

〈내가 빛나는 순간〉
지은이_파울로 코엘로

〈마법의 순간〉, 〈마크툽〉을 통해 사랑과 용기, 인생 등 우리가 아직 해결하지 못한 삶의 의문과 문제에 관해 인생의 지혜를 알려준 파울로 코엘로의 신작 에세이다. 수많은 실패의 경험 속에서도 절대 흔들리지 않는, 나를 사랑하는 방법에 대해 말하고 있다. '자신한테 너 그러워주세요. 당신은 지금 아주 잘하고 있으니까요'라는 그의 응원처럼 이 책은 내면의 불안과 우울을 떨치고 진정으로 나 자신과 가까워질 수 있도록 안내자가 되어준다.



충북대
4월 대출 순위 3위
역사부터 문화까지 딱 한 권으로

〈1일 1페이지: 세상에서 가장 짧은 교양수업 365〉
지은이_데이비드 S. 키더,
노아 D. 오펜하임

한 뺨 자란 키만큼 지식과 교양도 키우고 싶다면 추천하는 책이다. 역사, 문학, 미술, 과학, 음악, 철학, 종교에 이르는 일곱 분야의 지식을 하루에 한 페이지씩 1년 365일 동안 읽을 수 있도록 구성했다. 관심 없는 분야라도 한 번에 가볍게 읽고 기억하기 좋은 분량으로, 세계의 지성을 마스터할 수 있다.



한국외대
6월 인기 대출 도서
"누가 날 죽였지?"

〈죽음〉
지은이_베르나르 베르베르

인기 미스터리 작가 '가브리엘 웰츠'가 죽었다. 갑작스러운 죽음에 영혼이 된 가브리엘이 타살의 흔적을 발견하고 죽음의 진실을 밝히는 과정을 따라나선 장편소설 〈죽음〉이 한국외대 중앙도서관 '6월의 인기 대출 도서' 순위에 올랐다. 자국보다 한국에서 더 사랑받는 소설가 베르나르 베르베르가 그린 저승과 이승을 오가는 숨 가쁜 이야기에 함께 빠져보자.

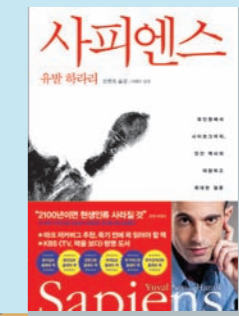

서울시립대
2020년 인기도서 1위
변방의 유인원 호모 사피엔스,
세상의 지배자가 되다!

〈사피엔스〉
지은이_유발 하라리

세계적으로 '하라리 열풍'을 몰고 온 글로벌 베스트셀러. 어떻게 유인원이 '만물의 영장'이 되었을까? 과학은 모든 종교의 미래인가? 인간의 유효기간은 과연 언제까지일까? 인류의 시작부터 인공지능 시대가 펼쳐지는 미래까지, 인간의 문화와 정치, 종교와 사회의 형성과 발전 등에 대한 저자의 탁월한 통찰을 엿볼 수 있다.

코로나19에도 끄떡없어!



고교-대학연계 프로그램

코로나19가 불러온 '언택트' 시대. 각 대학은 이에 대비한 맞춤형 고교-대학연계 프로그램을 마련했다. 보다 안전하고 편리하게 대학 생활을 미리 들여다보자.



성신여대
신입학전형 안내 동영상

성신여대는 코로나19로 대면 접촉이 어려운 상황임을 감안해 2021학년도 신입학전형 안내 동영상을 제작해 공식 유튜브 채널로 배포하고 있다. 소현진 미래인재처장이 직접 올해 입시의 주요 포인트를 짚어 수시전형 평가항목, 자기소개서 작성법 등을 소개한다.



한국외대
너의 합격이 보여

'너의 합격이 보여'는 수험생, 학부모 및 교사들을 대상으로 2021학년도 전형안내 및 2020학년도 전형결과를 안내하는 올인원 수시설명회다. 또, 교사 간담회와 학부모와 1:1 상담을 진행하는 학부모 브런치톡이 함께 열린다. 올해는 코로나19 상황에 따라 온라인으로 진행될 수 있다.

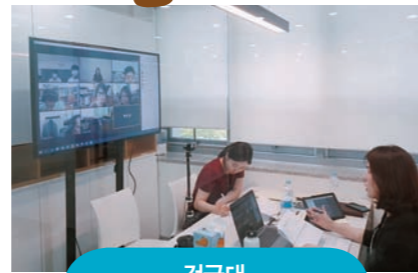

건국대
온쿠(ON:KU)

코로나19 장기화로 인해 마련된 건국대 비대면 입시설명회 '온쿠(ON:KU)'가 매주 수요일과 목요일, 수험생을 찾아간다. 입학정보관 내 온라인 전용 상담실 3곳에 대형 모니터와 웹 카메라를 설치하고 입학사정관과 수험생, 교사, 학부모가 실시간 상담을 진행한다.



한양대
온라인 캠퍼스투어

한양대에서는 코로나19 상황을 고려해 온라인 캠퍼스투어 동영상상을 제공한다. 예비 한양인들 누구나 재학생 홍보대사 선배, 한양대학교 대표 마스코트인 하이리온과 함께 한양대학교의 각 단과대학과 주요 시설에 대한 상세한 설명을 듣고 캠퍼스 내부를 둘러볼 수 있다.

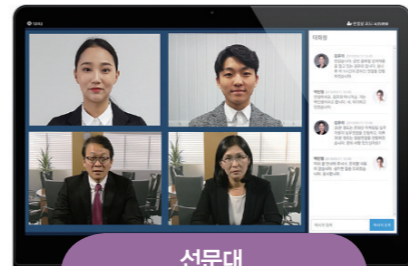

선문대
U-IN면접

선문대는 비대면 모의전형인 'U-IN면접(Untack Interview)'을 5월부터 9월까지 운영한다. 모바일 환경에서 수험생이 간편하게 모의면접을 볼 수 있도록 하며, 면접지도 기간에는 시간의 제약 없이 면접녹화 결과를 전송해 입학사정관과 교수의 피드백을 받아볼 수 있다.



명지대
MJ전공체험

'MJ전공체험'은 고교생들이 자신에게 맞는 전공을 미리 체험해보는 고교-대학연계 프로그램이다. 명지대는 7월 3일 코로나19 확산을 막기 위해 소규모 학과 전공체험 방식으로 행사를 개최했으며, 총 52명의 학생이 명지대학교 청소년 지도학과와 아동학과 프로그램에 참여했다.



가톨릭대
학생부종합전형 모의체험

가톨릭대는 입학사정관과 전공 교수들이 참여하는 모의면접 프로그램을 매년 운영하고 있다. 모의면접이 끝난 후 1:1 피드백을 통해 나의 면접 점수를 미리 확인해볼 수 있다. 올해는 8월 20일(목)에서 21일(금)까지 진행되며, 일정은 코로나19 상황에 따라 변경될 수 있다.



송실대
SSU 미래인재WEEK

자기소개서에 대한 피드백과 모의면접 체험, 전공선배와의 멘토링 기회를 통해 학생부종합전형을 준비하는 수험생에게 실질적인 도움을 주는 프로그램이다. 송실대가 매년 개최해 온 이번 행사는 코로나19로 축소 운영하며 방역과 참가자 간 거리 두기 등을 엄격히 시행할 예정이다.



호서대
'호기' 프로그램

호기(호서교육기부) 프로그램은 천안·아산지역 소재 학교에 다양한 진로프로그램을 제공하는 호서대의 교육기부사업이다. 교수와 재학생으로 구성된 교육기부단이 학교를 방문해 이론, 체험 및 실습, 심화과정, 심층상담 등 전공과 관련된 맞춤형 진로체험 프로그램을 진행한다.

2021 My Dream Diary

사부작사부작 손 놀리기 좋아하고, 문구류 좀 모아본 친구들 손
오늘은 마스킹테이프로만 다이어리를 꾸며봤어. 타임머신 타고 펼쳐본
21학번 새내기 '다꾸'를 살짝 공개할게.



무선 노트에도 깔끔하게 요일을 표시하고 싶다면 이런
마스킹테이프는 어때? 사이즈 큼직한 메모지 같아서 책상, 벽 등등
어디에나 툭툭 붙이기 좋아. 말풍선이 그려진 카툰 스타일 디자인
마스킹테이프를 붙여 통일감도 UP!

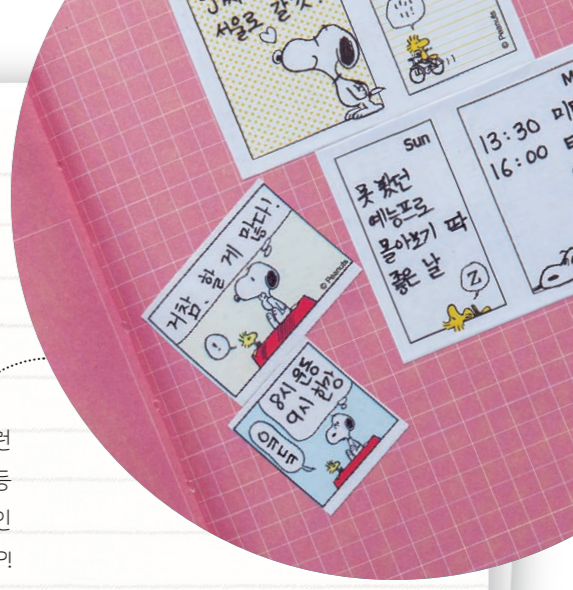

'최애' 얼굴이 인쇄된 마스킹테이프라면
진짜 쓰는 것 하나,
소장용으로 하나,
최소 두 개씩은 쟁여둬야지!

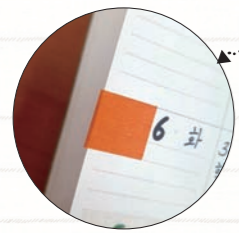

마스킹테이프를 쓰는 또 다른
방법. 종이에서 살짝 튀어나오게
한 뒤 뒷면에 붙이면 인덱스처럼
활용할 수 있어.

망칠까봐 다이어리 안 쓴다는 완벽주의(?)
친구들에게 추천! 재질 좋은 마스킹테이프는
말끔하게 잘 떨어진다. 게 장점이야. 유선 노트에
대고 짝~ 밀면 직선으로 예쁘게 붙으니 기분도
좋아져.

1 2 3 4 5 6 7 8 9 10 11 12
How was your week?
Check your day!

4 5 월
11:00 헬스 P.T
한 주의 시작!
월요일은 최애 밀클로 극복!

6 화
3시까지 전공 과제 제출.
학과 사무실 들르기.
Y랑 성수역 샐러드 맛집 가기.

7 수
중앙도서관 가서
열람실 자리 보기!!
고양 밑에 톰플 과제가 원말이야?ㅠ.ㅠ
텀블러들과 카페에서 친목 쌓기.
자료조사는 내가. PPT는 K가. 발표는 L니
가 맡기로.

8
헉, 알바하고 돌아오니 10시...
내일 수업 준비 하나도 못할 듯
월요일만 기다리는 중...
얼른 모아서 여행 갈거야!!

9 금
17:00 헬스 P.T
졸같은 금공강. 잠깐 잘뿐...
보야지. 보야지 했던 <라이온 킹> 다시 보기.
역시 명작이야.
Circle of Life ♪
키여은 심비랑
숙 아바

10 토
J와 함께 국립중앙박물관
역시 나는 2층 서화관이 쥔 좋당...
문화상품점에서 마스킹테이프 더
사올 걸 그랬나??
저녁은 근처 레스토랑에서.

11 일
사이버 강의 듣고
유튜브로 덕질만
3시간...
집순이의 한주
마무리는 이태야
제맛ㅋ



보는 방향에 따라 오색 빛깔 찬란한 디즈니
홀로그램 마스킹테이프는 <알라딘>, <토이
스토리>, <겨울왕국> 등등 캐릭터 종류도 무척
다양해. '텐바이텐'에서 당장 살 수 있지.



우표처럼 뜯어 쓰는 민화
마스킹테이프는 종이 소재라
칼선을 잘 잡고 조심조심
뜯어내야 찢어지지 않아. 이미
몇 장 찢어먹은 사람이 주는
꿀팁. 국립중앙박물관 문화상품점에서 판매하는
마스킹테이프는 3개 세트라 선물하기에도 좋아.



셀럽 패션에서 모티브를 얻은
제작 마스킹테이프. 내 '최애' 착장에
맞춰 사면 팬인 듯 아닌 듯
'일반인 코스프레'하기 딱 좋은
아이템이야.

여름엔 선선한 선유도



☆ 기자
올여름, 사람 많은 곳 가기 불안하지만 여름 분위기는 만끽하고 싶다면? 주말에도 고즈넉한 선유도역 근처를 추천할게.



안타깝게도 온실은 수리 중. 그래도 10월에는 개장한다고 하니, 다시 들러볼 계획이야.



다시 태어나 더 아름다운 선유도공원

선유도공원은 양화대교 아래 선유정수장 시설을 활용한 재활용생태공원이야. 원래는 '선유봉'이라는 이름의 작은 봉우리였는데, 일제강점기 때 홍수를 막고 길을 포장하려고 암석을 채취하면서 깎여나갔다고 해. 2000년까지는 수도물을 공급하는 정수장으로 사용하다 공원으로 다시 태어났어. 오늘의 TMI, 9호선 선유도역은 선유도공원에서 따온 이름이래.

한강역사관, 수질정화공원, 물놀이장 등 놀이 시설도 다양해.

함께 간 모두가 극찬한
청양고추 해산물 리소트는 꼭 시킬 것!

지역주민 원픽 브런치 레스토랑 뚜스뚜스

포털 사이트에서 '선유도역'만 검색해도 '뚜스뚜스'가 연관 검색어에 뜰 정도로 유명한 브런치 레스토랑. 선유도역 근처에 사는 지인도 1초의 망설임 없이 지목한 맛집이기도 해. 1, 2층은

베이커리 카페고 3층부터 브런치와 파스타, 리소트 등 식사를 즐길 수 있는 레스토랑이야. 고급진 분위기에 비해 가격은 생각보다 저렴한 편.



'냥덕' 필수 코스 선유도고양이 1&2호점

'냥덕'이 지나칠 수 없는 고양이 전문 소품샵, '선유도고양이'. 늘 가야지, 가야지 하다 드디어 가봤지. 1호점에는 세계 각지의 고양이 관련 집화가 가득해.

선유도고양이 1호점의 포토 스폿



2호점은 한국 작가들의 제품과 함께 고양이를 주제로 그린 작가들의 작품을 갤러리처럼 꾸며뒀서 찬찬히 감상할 수 있어.

스티커, 엽서, 스마트폰 그림돌까지. 나만 고양이 없어 서러운 일행들이 이것저것 품어온 소품들.



작고 아늑한 북 카페 선유서가

독립서적이 다루는 서점이 점점 늘고 있는데, 읽을 수 있는 공간까지 마련돼 있으면 이상하게 기쁘더라. 선유서가에서는 가끔 젊은 예술가들의 작품을 전시하는 자그마한 개인전도 연다고 해. 7월 중순까지 개인전도 연다고 하니 한번 찾아가봐. 휴무일은 없음!

비치된 책을 자유롭게 읽을 수 있는 게 매력 포인트. 구비된 책이 마음에 들면 따로 소장할 수 있게 판매도 하고 있어.



가게 들어서자마자 고소한 향이 풍기는데, 바로 호두과자 냄새였더라고. 휴게소에서만 먹던 호두과자가 신기해서 시켜봤는데 실패하지 않았어.

한강 하면 치킨! 양념 반 프라이드 반 시켜서 은색 돗자리 깔고 제대로 피크닉을 즐겼어.

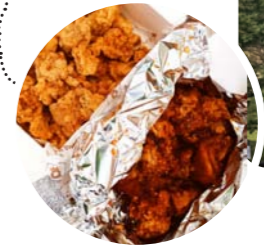

'한강 피크닉'은 여기서 양화 한강 공원

선유도공원 아래가 바로 양화 한강 공원인데, 그냥 지나치기 아쉽잖아. 웬지 선유도공원보다 자유로운 기분으로 한강 둔치도 거닐어봤어. 전망이 탁 트여 있어서 가슴이 다 시원해져.





상큼달달 홈메이드 라임청

나가기엔 조심스럽고, 집에만
있기엔 심심한 나날.
상큼한 라임청 만들어
홈카페 놀이 즐겨보자.

홈카페는 집에서도 카페처럼 꾸며 음료를 즐기는 걸 말해. 코로나19 때문에 집에 꼭 박혀 있는 시간이 늘면서 덩달아 홈카페를 즐기는 사람들도 많아졌어. 대표적으로 커피 믹스를 400번 넘게 저어 만드는 달고나 커피가 가장 유행이었지? 그렇다면 무더운 여름에 가장 어울리는 음료는 뭘까? 미미는 색깔부터 시원하고 상큼한 라임에이드가 딱! 떠오르더라고. 선풍기 탈탈 틀고 한 잔 들이킬 수 있는 라임에이드를 만들기 위해 본격적으로 라임청부터 만들어봤어.

여기서 잠깐! 과일청의 '청(淸)'은 과일이나 과실을 설탕이나 꿀에 재워둘 때 흘러나오는 과즙을 말한대. 청은 꿀을 뜻하는 궁중 용어라고 하니, 맛있게 먹기 전에 하나 알아두자!

준비물 라임, 베이킹소다, 설탕, 공병, 탄산수



라임은 껍질이
물렁물렁하지 않고
단단한 게 좋아.
공병은 사용 전 꼭 끓여
열탕 소독해야 해!



STEP 1
라임 씻기
라임청은 라임 껍질을 벗기지 않고 넣기 때문에 베이킹소다로 깨끗하게 세척해줘야 해. 베이킹소다를 푼 물에 20분 정도 담그면 OK.



STEP 2
라임 자르기
세척한 라임은 물기를 꼼꼼히 제거할 것. 라임은 약 3mm 두께로 썰어주자. 과즙이 잘 배어나오려면 얇게 썰어야 하니, 손 조심, 두 번 조심!



STEP 3
고트머리 모으기
양옆으로 갈수록 작아지는 라임 고트머리는 버리느냐고? 따로 모아두었다가 즙을 내서 담아두면 가까운 부분 하나 없이 사용할 수 있지.



STEP 4
설탕 버무리기
큰 불에 얇게 저민 라임을 담고 설탕을 1대1 비율로 넣어서 골고루 버무려주자. 여기서 1대1이란 라임 500g을 넣으면 설탕도 500g 넣는다는 뜻이야. 미리 짜놓은 라임 즙을 같이 넣는 것도 잊지 마.



STEP 5
숙성시키기
설탕에 버무리고 라임은 공병에 꼭꼭 잘 담아 숙성시키자. 하루에 한 번씩 설탕이 잘 섞이도록 흔들어주면 더 좋아.



STEP 6
탄산수에 넣고 섞기
약 일주일 후면 라임청 완성. 탄산수와 얼음을 가득 담은 컵에 라임청 한 숟가락만 넣어도 '별다방'의 '쿨라임 피치오' 못지않은 맛이 된다니, 넘나 신기!

취미활동 솔직 후기

- 👍 밖에서 사 먹는 라임에이드 한 잔에 6000원, 가성비 인정!
- 👍 시간만 있다면 누구나 만들 수 있음.
- 👍 딸기, 자몽, 복숭아 등등 과일만 바꾸면 만들 수 있는 과일청이 무궁무진.
- 👍 자일로스 설탕이나 허니 파우더처럼 몸 생각하는 당분(?)을 사용하면 죄책감을 덜 수 있음.
- 👎 과일을 씻고 물기를 제대로 안 닦으면 곰팡이가 생길 수 있다고 해. 꼭 물기를 꼼꼼히 제거할 것.
- 👎 도구 정리 제대로 안 하면 주방이 한동안 달콤하게 끈적이니 주의!



내겐 너무 가벼운 머리카락

내게는 말 못할 고민이 하나 있어. 머리카락이 자꾸만 사라진다는 것! 이게 무슨 소리냐고? 요즘 따라 아침에 자고 일어나면 베개에 머리카락이 잔뜩 묻어 있는 것은 물론, 머리를 감거나 빗질을 하면 한 움큼씩 뭉텅이로 빠지기도 해. 언젠가는 내 머리카락이 100가닥 정도 뭉쳐서 떨어져 있는 것을 보고 빗자루인 줄 알았다니까! 몇 달 전부터 이 현상이 계속 반복되길래 무서워서 인터넷에 검색해보니 '탈모'의 초기 증상이라고 하더라. 맏사, 한창 자랄 10대인 내가 탈모라니 말이 돼? 어렸을 때는 머리숱이 풍성한 편이라 걱정이 없었는데, 지금은 점점 비어가는 내 정수리를 보면서 스트레스로 괴로워하고 있어. 얼마 전에는 친구가 우연히 나를 보더니 "너 두피가 왜 이렇게 하얘? 구멍난 것 같아!"라고 말하는데 황급히 머리를 가리고 그 자리를 피해버렸지 뭐야. 그 이후로는 창피해서 주변에 시원하게 말도 못 하겠고, 자신감은 점점 더 바닥을 향해 곤두박질치는 중이야. 나의 소중한 머리카락을 지키는 방법이 없을까?

모발의 건강부터 되찾자

우리 몸이 아프면 힘이 없는 것처럼, 머리카락도 마찬가지로 생각해. 특히나 머리카락의 뿌리 부분이 튼튼하지 않으면 쉽게 빠질 수 있다고 하더라고. 마침 정수리 탈모로 고민하는 너에게 추천해주고 싶은 방법이 하나 있어! '피마자 오일'을 머리의 뿌리, 즉 정수리 부분에 이들에 한 번씩 발라주는 거야. 이걸 내 경험담인데 피마자 오일을 샴푸에 섞어서도 쓰고, 두피에 꼼꼼히 바르다 보니 머리카락에 활기가 도는 느낌이 들었어. 이걸 약물치료가 아니라서 머리카락이 새로 나는 것은 아니지만, 확실히 전보다는 덜 빠지더라고. 건강한 모발을 유지하다 보면 탈모도 예방할 수 있지 않을까?

(몸에 좋은 민간요법은 전부 따라 하는 편인 J씨, 29세)



올바른 생활습관 실천만이 답이야

그거 알아? 탈모를 부르는 나쁜 생활습관이 몇 가지 있대. 예를 들어 모자를 오래 쓰고 있으면 두피의 열이 상승해서 모발이 얇아지거나 쉽게 빠진다고 해. 두피 환기가 제대로 되지 않아 숨을 쉬지 못하는 거지. 뜨거운 물로 머리를 감는 것도 마찬가지로. 머리카락 큐티클층이 상하고 단백질이 굳어서 모발이 약해진대. 불규칙한 식습관, 야식이나 과식을 반복하는 행위도 혈액순환에 문제가 발생해서 탈모를 유발할 수 있다는 것! 발모제를 바르거나, 탈모샴푸를 사용하면 일시적으로 탈모 증세가 나아질지 몰라도 바른 생활습관을 꾸준히 유지하지 않는다면 언젠가 재발할 수도 있어. 그러니 기분을 지키는 게 제일 중요하겠지?

(마음만큼은 바른 생활 사나이 W씨, 21세)

걱정 말고 걱정을 고백하자

당연한 얘기지만, 이 세상에 걱정만 해서 해결되는 문제는 없어. 어쩌면 네가 고민하는 것도 걱정을 털어놓을 사람이 없어서 혼자서만 해결하려다가 스트레스를 받아서 그런 건 아닐까? 혼자 끙끙 앓고 있지 말고 먼저 부모님이나 절친들에게 탈모 때문에 걱정이 라고 말해보는 건 어떨까. 네가 믿을 만한 사람이라면, 너와 진심으로 고민을 나누거나 혹은 생각보다 별일 아니라며 널 안심시켜줄지도 몰라. 그들이 해결책을 제시할 수도 있어. 분명한 것은 부모님과 함께 병원이나 한의원에 가보려면 너의 증상을 고백하는 것이 먼저라는 거야. 그러니 친구야, 걱정한다고 해결되는 문제가 아니라면, 일단 걱정부터 그만둘 것!

(걱정 없이 단순하게 세상을 살아가는 A씨, 30세)

모발 건강의 핵심, 단백질

검은콩이나 서리태콩물이 탈모에 좋다는 이야기를 들어봤지? 그만큼 단백질을 많이 보충하라는 뜻인데, 모발을 구성하는 주요 성분이 바로 단백질이기 때문이야. 단백질이 부족하면 머리카락에 영양이 부족해서 모발이 가늘어지고, 두피에서 모발이 탈락해 만성 탈모가 되는 거지. 그러니 우선 머리에 영양을 가득 공급하는 것부터 시작하자. 단백질이 많이 함유된 탈모 샴푸도 좋고, 단백질 영양제를 챙겨먹는 것도 추천해. 우리 몸 건강도 챙기고 머리숱도 지키면서 '원원'하는 방법 아니겠어? 참고로 하루에 빠지는 머리카락 수가 40개 이하면 정상, 70개 이상이면 탈모 의심, 100개 이상이면 탈모일 수 있다는 자가진단법이 있는데, 너도 한번 참고해봐!

(단백질 단백질을 특히 좋아하는 K씨, 40세)

원인을 알아야 해결이 보인다

나도 갑자기 머리숱이 많이 빠지는 경험을 한 적이 있어. 누구에게도 고백하지 못하고 홀로 해결 방법을 찾았을 너의 마음을 충분히 공감할 수 있을 것 같아. 지금 당장은 하얗게 드러나는 두피가 무서워서 이것저것 여러 방법을 써보려고 하겠지만, 일단 정확한 원인을 알아보는 게 중요해. 급한 마음에 효능이 입증되지 않은 약품이나 건강식품을 사용하는 것도 금물! 전문가에게 먼저 진단과 상담을 받아보고, 탈모의 원인을 찾아봐. 진단에 따라 치료 내용이 결정되고 관리 방법이 달라진다고 하니깐 혼자라도 도움을 구해보자. 원인을 알면 답답했던 마음이 조금은 시원해질 거야.

(탈모치료병원에서 비로소 광명을 찾은 I씨, 35세)



무리한 다이어트는 탈모의 주범

혹시 최근에 무리하게 다이어트를 하지는 않았어? 지나친 다이어트, 그것도 빠른 체중 감량을 위해 굶어서 살을 빼는 다이어트는 탈모로 이어질 수 있거든. 식이조절을 극단적으로 시행할 경우 건강에 적신호가 켜지는데, 그러면 신체는 비상상태에 돌입하게 된대. 영양분 공급이 감소하니까 당연히 모발이 제대로 성장하지 못하면서 탈모 증상이 나타나는 거지. 우리 몸에 필수적인 영양분으로 가득 찬 식사를 하는 것이 정말 중요해. 앞으로 밥을 꼭꼭 챙겨먹으면서 이렇게 주문을 외워보자. '자라나라, 머리머리!'

(건강한 밥을 먹고 건강한 몸을 유지하는 G씨, 18세)

스트레스는 만병의 근원

사실 탈모는 어른들의 전유물이 아니야. 요즘은 어린 10대 청소년들도 원형 탈모에 걸릴 만큼 탈모를 앓는 사람들이 많아졌지. 유전, 미세먼지, 불규칙한 생활 등 탈모의 이유는 다양하지만 그중에는 스트레스의 원인이 크다고 생각해. 나는 사실 스트레스 받거나 긴장하면 머리를 빗는 버릇이 있었어. 그때마다 머리카락이 우수수 뽀뽀나왔지. 알고 보니 모근 하나에서 머리카락이 2~3개씩 나오는데 억지로 뽑아버리면 다시는 그 자리에서 머리카락이 나지 않는다고 해. 그 이후로 나는 스트레스를 받지 않으려고 노력했어. 너도 쉽지 않겠지만 일상 속에서 받는 스트레스가 있다면 너무 담아두지 말고 해소해보는 게 어때? 어쩌면 정말 학업이나, 친구 관계에서 스트레스를 받아 머리가 훌훌~ 날아가버리는 걸지도 모르잖아.

(스트레스 받으면 우선 달달한 디저트부터 찾는 E씨, 19세)



이것만 알면
수시 합격 싹쓰리!

얼마 남지 않은 수시 원서접수 준비로
바쁜 나날을 보내고 있는 친구들!
'이것만 알면 합격각인데!' 하는
친구들만의 지원전략 꿀팁 또는
공부 방법을 알고 싶어,
추첨을 통해 친구들의 수시 합격을 소망하는
'수제초콜릿'을 선물할게.

합격을 부르는 자기소개서를
작성하고 싶다면?
나는 작가,
교수님은 독자라고 생각해봐!



참여
방법

나만의 지원전략과 공부 꿀팁을 아래로 전송

- 1 MODU 카카오톡 플러스 친구(@modumagazine)
- 2 MODU 헬프데스크(010-6633-1318)로 카톡 또는 문자 전송



경품



수제초콜릿 12구
(5명)

응모
기간

9월 4일(금)까지

당첨자
발표

개별 연락

* 당첨자 발표 후 2020년 9월 말까지
연락이 닿지 않으면 경품 제공은 자동으로
취소됩니다.

공간의 변화가 보여 주는 문화의 진화

베스트셀러 『도시는 무엇으로 사는가』,
『어디서 살 것인가』 저자 유현준 신간



한국판 『총·군·쇠』로 이 책을 정의할 수 있지 않을까
매일경제

새로운 시각을 선사하는 책은 좁은 틀에 갇혀 있지 않다.

이 책 또한 그러하다

이어령(전 문화부장관)

유발 하라리가 쓴 건축 책 같다

김태훈(문화 칼럼니스트)

공간이 만든 공간

유현준 지음 | 408쪽 | 16,500원



인문 건축가 유현준

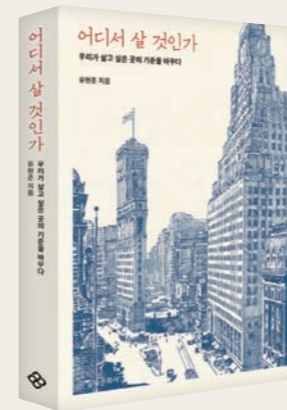

어디서 살 것인가

유현준 지음 | 380쪽 | 16,000원



도시는 무엇으로 사는가

유현준 지음 | 391쪽 | 15,000원

우리가 사는 도시, 어떻게 만들어 가야 할까
당신이 살고 싶은 곳의 기준을 바꿀 책

“유현준의 도시와 건축에 대한 인문학적 해석은
전문성과 대중성이 분리되지 않은
우리 시대 지성의 큰 성취 중 하나로 꼽을 만하다.”

유홍준(『나의 문화유산답사기』 저자)

명문대 진학을 위한 고전읽기의 정석

대한민국 대표 인문고전 교과서

NEW 서울대 선정 인문고전 60선



●글·그림·기획 : 손영운, 주경훈 외 ●각권 : 12,000원

1

더욱더 신뢰할 수 있는 내용

서울대 인문학부 교수진이 선정한 고전목록 중에서 꼭 필요한 목록들만 구성. 고전의 원뜻을 훼손하지 않도록 더 정확하고 세심하게 내용 고증

2

최고 석학들의 추천

〈사피엔스〉 저자 윌발 하라리가 강조한 '쉽고 재미있는 역사 책'이 되도록 유쾌하고 생동감 있는 만화로 구현

3

핵심 정보를 담은 워크북 수록

원서의 지식을 만화로 배울 뿐만 아니라 읽은 내용을 토대로 여러 질문들에 대해 보므로써, 지식을 더 생생하게 기억하도록 구성

4

가볍고 산뜻한 표지

접근하기 어려운 고전에 남녀노소 누구나 쉽게 다가가도록 밝고 생생한 컬러의 표지로 리뉴얼

5

전 세계 독자들의 찬사와 인정

국내 유일무이한 인문고전 도서로 자리매김한 데 이어서 중국, 대만, 태국 등 아시아권 관련 수출



- 1 마키아벨리 군주론
- 2 헤로도토스 역사
- 3 노자 도덕경
- 4 플라톤 국가
- 5 토마스모어 유토피아
- 6 루소 사회계약론
- 7 장안용 목민심서
- 8 찰스 다윈 종의 기원
- 9 사마천 사기열전
- 10 존스 밀 자유론

- 11 흄스 라비어던
- 12 에덴스미스 국부론
- 13 이인성호사설
- 14 테카르토 방법사설
- 15 갈릴레오 두 우주 체계에 대한 대화
- 16 베르그손 창조적 진화
- 17 몽테스키외 법의 정신
- 18 베이컨 신노리학
- 19 이중환 택리지
- 20 류성룡 청비록

- 21 최제우 동경대전
- 22 프로이트 꿈의 해석
- 23 대학
- 24 박은식 한국통사
- 25 막스 베버 프로테스탄트 윤리와 자본주의 정신
- 26 존 로크 정부론
- 27 뉴턴 프린키피아
- 28 중용
- 29 슌페터 자본주의 사회주의 민주주의
- 30 아리스토텔레스 정치학

- 31 마르쿠스 저본론
- 32 카케로 의무론
- 33 알렌 상공유사
- 34 쉰윈 삼민주의
- 35 한비자
- 36 간디 자서전
- 37 장자
- 38 홍유연 의신문답
- 39 맹자
- 40 최현기 기학

- 41 논어
- 42 니체 차라투스트라는 이렇게 말했다
- 43 박제가 북학의
- 44 신채호 조선상고사
- 45 법구경
- 46 하이데거 존재와 시간
- 47 예링 권리를 위한 투쟁
- 48 비트겐슈타인 철학적 탐구
- 49 이항 성학십도
- 50 해럴드 블룸사찰학강의

- 51 루크 자식의 고교학
- 52 이이 성학집요
- 53 박제명 인간현상
- 54 칼 융 심리학과 종교
- 55 존 롤스 정의론
- 56 슈뢰딩거 생명이란 무엇인가
- 57 손자
- 58 원효 대승기신론스
- 59 브로델 물질문명과 자본주의
- 60 칸트 실천이성비판